京城日報
朝刊 夕刊共十二頁

專門 肛門科 仁川宮町 土井醫院 電話八七五

新秩序建設の決意 堂々中外に闡明
ちかく日華共同聲明

【東京電話】汪精衛國民政府行政院長は來朝以來近衛首相、平沼内相、松岡外相、東條陸相、及川海相ら政府最高首腦部と膝を交へて懇談、日華兩國の提携は一段と強化されたが、汪氏が廿五日その重大使命を果して離京歸國の途につくに先立ち、日華兩國政府は廿三、四日ごろ共同聲明を發し、日華兩國の善隣友好、協同防共、經濟提携の所謂近衛三原則を基本として東亞新秩序建設に斷乎邁進する決意を中外に闡明することになつた、この共同聲明は近衛首相ならびに汪行政院長の名の下に發せらるゝはずで日華國交に不滅の一頁を加へる歷史的聲明として注目される

事變解決を確信
汪主席と一問一答

【東京電話】國民政府主席汪精衛氏は廿一日午後三時より麻布狸穴の中華民國大使館において外務省記者團と會見、約一時間にわたり日支間の重要問題につき一問一答をなした

問 現下の國際情勢に對する閣下の御所見、支那事變よりの具體的な御抱負を承りたい

不變を以つて變に對應

答 私の答へとしては現在の國際情勢は非常に急激に變化しつゝある、この急激な變化に對しわれ／＼は不變を以つて變に對應する方針でゆきたいと思ふ、つまり中日兩國が基本關係條約に基いてまた中日滿三國の共同宣言に基いて固く東亞に軸心を建成し世界の情勢の激變に對應して行きたいと思つてゐる、これを換言すれば東洋においてわが外交方針は一つしか存在しないといふ意味である、かくの如くすれば國際情勢が如何に變化してもわれ／＼に關する限り少しも動搖することはないのである、次に東亞新秩序建設といふことであるが、新秩序と舊秩序と異る點は舊秩序は人を損しておのれを利するものであるが、新秩序は共存共榮である、その段階は三つに大體區分し得ると思ふ、第一の段階は東亞の軸心を固めること、第二は東亞新秩序建設、第三は世界の新秩序に貢獻するといふことである

問 全面的和平には重慶政權側が反省して國民政府傘下に合流することが必要と思はれるがその具體化について如何に考へられるか

答 まづ局部的和平から國民政府の力の及ぶ範圍において日本側と協力して和平の模範を拵へ上げる、この模範を重慶側がみて反省すれば參加し、反省しなければ自ら崩れてゆくだらう

問 重慶政權内部の國共相剋は抗戰、和平兩派の對立などが傳へられてゐるが、その現狀ならびに將來は如何

國共は絶對に調和せず

答 國共は絶對に調和する可能性はない、お互に利用しあふだけでその結果國民黨と共產黨とは分裂すると思ふ、分裂の結果は共產黨は必ず失敗に終る

問 國民政府治下における共產運動の現狀とこれを克服すべき方策如何

答 それについてはかういふ自信を持つてゐる、共產主義はソ聯においても徹底的に實行されてはゐないのであり、現に中國にあつては如何なる情勢のもとにも實行の可能性は絶對にないものである、もしも三民主義の中の民生主義を完全にやつてゆくことが出來たならば共產主義は必ず消滅することは必定であると確信する

問 重慶治下の民衆は和平を待望してゐると聞く、和平の將來についてはまづ民生問題が緊要と考へるが國民政府の方策如何

重慶の民衆は和平希望

答 これは非常に重要な問題である、自分の知つてゐる範圍では重慶側の民衆は心から和平を希望してゐる、問題は和平がはたして實行出來るか否かといふ點についてまた信用を持ち得ないだけである、それで最も重要なことは現實にこの事實を作つて見せることである、事實を作つてみせて和平がこの通りに出來たといふふうに示してなければ重慶側の民衆は和平を信じないのである、國民政府はもとより重慶下にある民衆に對してはこれを救濟することは出來兼ねる狀態である、しかし苟くも國民政府が自分の治下の民衆に對してその苦痛を少しでも緩和し民生問題を少しでも解決することが出來たならば重慶側の民衆はこれを見て必ずや大いに反省して和平運動に靡いてくると確信する

問 東亞聯盟運動の主義綱領と三民主義および近衛聲明との相關性如何、また同運動が重慶抗日派に及ぼす影響を如何に見られるか

東亞聯盟運動の精神

答 この問題に對してはこれを二、三點にわけてお答へしたい、第一に東亞聯盟と三民主義との相關性に關する部分についてはわれわれが民族主義について知り、次いで大亞細亞主義を理解するに至つたならばこの東亞聯盟の出發點は自ら判明すると思ふ、この二つの主義を合せたものが、即ち東亞聯盟の出發點であり、言葉をかへて言へば之が東亞聯盟の基礎になるのである、三民主義は孫文先生が民國十三年八月これを完成されたものであり、大亞細亞主義は孫文先生が同年の十一月神戸において講演されたものである、民族主義をよく讀むと必ず孫文先生が大亞細亞主義を主張される理由が判然すると思ふ、民族主義は帝國主義より脱皮して友好を目的として拵へられたものである、この目的の下に友邦日本と聯合し一緒になつて解放の目的に向つて邁進するといふことが、大亞細亞主義になるので、東亞聯盟運動は民族主義と大亞細亞主義とを基調として出發してゐるのである、第二に東亞聯盟と近衛聲明との相關性について、近衛聲明の要點は善隣友好、協同防共、經濟提携の三つである、東亞聯盟運動の要點は政治の獨立、軍事の同盟、經濟の提携である、これは全然同じものである、しからばなぜ別個に東亞聯盟運動を起す必要があるかといへば東亞聯盟はつまり近衛聲明を實行しようといふ運動である、近衛聲明の精神は文化、軍事、經濟各方面の一致を目的としてゐる、しかして一つの機關を結成してこの「一致」を實現しようといふのが東亞聯盟の精神である、さういふ譯であるから東亞聯盟は必ずしも經濟聯盟ではないのである、このことはその「政治獨立」といふ四つの文字を見ても直ぐ判ることと思ふ、只各國の政府から代表を出して理事會を組織し政治、軍事、文化の一致をはかるといふに過ぎないのである、さういふわけで東亞聯盟は近衛聲明の實現をはかるにあると答へた、第三に東亞聯盟運動が重慶の抗日派に如何なる影響を及ぼすかについて重慶側の抗日派に對しては東亞聯盟運動によつてそれを轉向させ、和平運動に參加せしめて親日的ならしめるといふ效果を得ると確信する、何故かといへば抗日派の理論によれば日本と中國との共存は絶對に不可能といふのであるが、東亞聯盟によつて共存がかくの如く可能なりとの證明をするのであるから抗日派も反省し轉向して來るものと確信してゐる

近衛聲明の實現を圖る

問 東亞聯盟運動の中國における發展性とわが國における興亞國民運動に對する所見如何

答 東亞聯盟は中國においては まだ思想運動の 域を脱してゐない、貴國の興亞國民運動に對しては私は滿腔の敬意を拂ふものである、共存共榮を得なければならぬといふ點については各團體を通じて一致してゐると考へる、從つて東亞聯盟運動ならびに大亞細亞主義と目的を一にする興亞國民運動はこれと聯合する一つの機關があることが望ましいと思ふ、聯合から更に進んで今後統一にまでゆけるかどうかは發展如何によつて決める他はないが、要するに興亞國民運動の各團體に對しては東亞聯盟運動に對すると同樣理解と同情とを有するものである

問 淸鄕工作に對する抱負如何

答 現在國民政府は淸鄕委員會を組織して專らこの工作に當つてゐる、この工作はまづある地區から治安を確保し民生を改善してゆきこの地區が成功すれば漸々擴張して他の地區におよぼす、かういふ風にやりたい計畫である

問 日華文化提携に關する抱負如何

答 昨年の中日基本條約に基づき將來一致文化の向上を圖り文化の溝通を計りたいといふのが私の考へである

問 國民政府强化に關する具體策およびこれについて日本朝野に對する率直なる希望を承りたい

國民政府の强化育成問題

答 今回來朝の目的の最も重要なものの一つは貴國政府當局の方方とこの問題について話し合ひたいといふことである、現在の國民政府は戰爭中に和平を求めてゐる狀態にある、現在戰爭狀態の存在する範圍内において和平の事實をも充分探求したいのである、しかし可能なことについてはわれ／＼は率直にこれを認めねばならぬ、かくてはじめて人民をして和平の實現し得ることを信ぜしめ得て全面和平にまで到達し得るのである、國民政府の强化は國民政府に事變解決をなすに足るだけの能力を有せしめるといふ點にある、國民政府の强化はもとより貴國の支援に俟たなければならない、しかしそれは中國のためでもあり、また東亞將來のためでもある、かくてはじめて事變の解決は可能なのである、具體的方策については日本政府側と討議しつゝあるので發表の時期には至つてゐない

問 滯日中の感想を承りたい

答 近衛首相その他の各閣僚と懇談して非常な滿足を得た、私の心配してゐることは同時にまた各閣僚方の心配してをられることであり、私が解決したいと思つてゐることは同時にまた各閣僚方の熱心に解決しようと思つてをられたことであるといふことを知つて非常に愉快に思つた、懇談の結果あるひは首相以下各閣僚の御諒解を得、あるひは非常な御支援を得て大いに意を强うしまた非常に感激した次第である、次に御厚意において感じたことは御國の民衆が自分に非常に期待をかけられてゐるといふことである、かかる朝野の御厚意に對して非常に感謝してゐる、この度の來朝によつて中、日ともに有意義な結果を收め事變を一日も速かに解決し東亞新秩序を實現し得るに至ると確信する次第である

日滿實業協會副支部長に 田川京城商議會頭

日滿實業協會朝鮮支部副支部長の椅子は加藤鐵次郎氏の死去により空席となつてゐたが廿日の支部理事會で田川京城商議會頭がその後任に推薦され、近く本部から正式任命されるはず

石炭統制會 愈よ成る

【東京電話】重要產業團體令の公布を目前に控へて商工省では石炭統制會の設立準備を急ぎつゝあつたが、その要綱は今回左の如く成案を得た

一、石炭、鑛業聯合會を解消しこれが加盟會社は全部石炭統制會に單獨加入せしめる

一、中小炭礦業者の自治團體たる北海道石炭同好會、宇部石炭礦業會、西部石炭聯合會、常磐炭礦聯合會互助會などは解散し一定年產額（大體重要礦物增產の指定鑛產額十五萬トン）以下の中小炭礦ブロツク別に地區統制會を結成せしめ石炭統制會に團體加入せしめる、しかして地區統制會は札幌、仙臺、東京、大阪、福岡、廣島、札幌、大阪、福岡別に結成するか或は互助會、石炭同好會と謂つたカルテル中心に結成せしめるかに問題があり互助會側は當局に對し互助會メンバーのみで地區統制會を結成したき旨強硬に申入れてゐるので燃料局としても愼重考慮中でこの點最後的決定を見てゐない

一、地區統制會は事業の經營も行ひ得るが、殆ど統制の機關たる石炭統制會に對し大會社同樣指導統制を設く

一、外地は滿洲、支那、佛印、朝鮮、臺灣の各地を統制會より除外するが、樺太炭は北海道炭と一括して統制會に入れるべくこの點に關し拓務省と政府的折衝が重ねられてゐる

一、石炭統制會と外地炭の連絡は協議會を組織して協議する

一、日本石炭を中心とする石炭の配給統制は統制會設立後も日炭が統制會に加盟しつつ存續することとし、石炭統制會長は日本石炭社長松本健次郎氏（副會長は置かず）が就任する

滿洲よりの輸入銑鐵補償制

【東京電話】對日供給滿洲銑鐵補償問題についてはさきに關係各省連絡會議において原則的決定を見たが、廿一日の國家總動員審議會において正式決定を見るはずである、しかして滿洲銑鐵にも輸入補償法を適用する法的根據を得たのでいよいよ來週中閣議に附議正式決定を見る筈である、しかして滿洲銑鐵補償制度の實施につき商工省では左記方法に基づき行ふことになつた

一、實施期日は七月一日以降とし、それ以後の輸入分に對し補償する、補償金の交付先は輸入統制機關たる日滿鋼材統制會社とす

一、右補償は對日供給銑鐵ならびに朱製品に對し適用される

一、補償金は第二豫備金より支出する

興亞運動大展開へ
きのふ興亞同盟發起人會

【東京電話】大日本興亞同盟發起人會は廿一日正午帝國ホテルに開催、一條實孝公、林銑十郎、本庄繁、水野錬太郎、頭山滿、菱刈隆、大田耕造氏ら發起人三十餘名、柳川翼贊會副總裁、石渡事務總長以下各局長ならびに木村陸軍次官出席、午餐をともにしたのち午後一時より會議に入り、柳川副總裁より別項の如き近衛總裁の挨拶を代讀、來賓側を代表して林銑十郎大將より謝辭を述べ、水野錬太郎氏を座長に推して議事に入り永井東亞局長より發起人會を開催するに至つた經過報告を行ひ、結成準備委員を選び、同五時半散會した

近衛總裁挨拶

世界大動亂の眞ツ只中にあつて大東亞共榮圈確立の大業が着々その歩武を進めつゝある所以はすなはち八紘一宇の大理想を遍く全地上に顯現せんとするにほかならぬ、畏くも日獨伊三國條約の大詔には

『惟フニ萬邦ヲシテ各々其ノ所ヲ得シメ兆民ヲシテ悉ク其ノ堵ニ安ンゼシムルハ曠古ノ大業ニシテ前途甚ダ遼遠ナリ』と仰せられ『爾臣民益々國體ノ觀念ヲ明徴ニシ深ク謀リ遠ク慮リ協心戮力非常ノ時局ヲ克服シ以テ天壤無窮ノ皇運ヲ扶翼セヨ』と宣らせられてゐる、皇國日本に生を享けた我等のまさに果すべき

世界 史的大使命は、即ち皇國の大理想を凡ゆる階層に闡揚滲透せしめ、速かに大東亞共榮圈の確立をはかりもつて人類平和の礎石たらしめ、人類文化交流の源泉たらしめることにある、興亞諸團體が各種の啓蒙運動、各種事業遂行あるひは各種の研究調査により興亞の大業に寄與貢獻しつゝあることは、衷心より畏敬おく能はざるところで、興亞諸團體が全世界いづれにもその比を見ないまでに夥しく存立してゐるといふことは即ち、皇國民のこれに對する關心が如何に熾烈であるかを如實に現示するものである、しかし各團體相互の間にもし緊密なる連繫を缺くが如きことあらんか、内はその行動力を分散せしめ外は人をして聞暗に迷はしめるが如きおそれなしとせず、あらゆる部面において

國民 總力の結集が叫ばれてゐる今日興亞諸團體もまたよろしく過去になづまず、個々の立場にとらはれず可能なる分野においては速かに融合し然らざる分野にあつても各々その特能を發揮しつゝ、最高度に協心戮力することによつて燃ゆるが如き一國の大生命力たらしめることこそ、即ち皇國の最も切實なる要請である、昨秋日滿華共同宣言によつて既に興亞理念の基調が示され日滿華三國は『相互にその本然の特質を尊重し東亞において道義に基づく新秩序を建設するの共同の理想』を遍く全世界に闡明したのである、全人類の上に高く揭げられたるこの大旆の下に不退轉の同志的結合を行ふことこそ、まさしく大東亞の要請であると信ずる

名稱、綱領決る

【東京電話】廿一日の大日本興亞同盟創立發起人總會では翼贊會東亞局で立案した名稱、綱領、申合せ案を附議左の如く正式に決定し、二十六日頃第一回結成準備委員會を開き統合すべき團體を決定の上七月六日日比谷公會堂で同盟結成式を擧ぐることゝなつた

名稱 大日本興亞同盟

綱領 一、本同盟は肇國の精神に則り八紘を掩ひて宇となし萬邦をして各々そのところを得せしめ兆民をして悉くその堵に安んぜしむるの大理想の下に世界の新秩序を建設し恒久平和の確立と人類文化の興隆とに寄與せんことを期す

二、本同盟は日華滿三國共同宣言の趣旨に基き主權の尊重、國防の協力、經濟の提携、文化の溝通を以て東亞維新の道標となし全民族力を凝集して大東亞共榮圈の建設に邁進せんことを期す

三、本同盟は興亞國民運動の推進力たる同志の結合にして皇國の大業に協力しこれが實現を以て任ずるため堅忍持久挺身國民の總力を結集し以て東亞禍根を斷ち、今次聖戰の目的を貫徹せんことを期す

申合せ 我等はここに大日本興亞同盟を結成し過去になじまず個々の立場にとらはれず本同盟の綱領に歸一し總力を結集して强力なる興亞運動を展開せんことを誓ふ

興亞の大義を目指して進軍 永井東亞局長談

【東京電話】二十一日の大日本興亞同盟創立發起總會後翼贊會では左の如き要旨の永井東亞局長談を發表した

大政翼贊會の興亞團體統合は本日その發起人會を開催し滿場一致をもつて大日本興亞同盟結成の目的を完了し、内外に對する興亞運動の展開に必要なる基本態勢を略へ得た、近衛翼贊會總裁は、發起人以外の興亞運動の關係者に對しても同盟結成の準備委員を委囑し右準備委員は同盟結成大會の諸般の準備を擔當し、大會を來月六日午後一時日比谷公會堂にて擧げいよいよ同盟として連絡委員會の第一步を踏み出す豫定である、興亞運動に各種の關係を有する國家主義諸團體や現に興亞運動を行ひつゝあるも政治結社であるか、又は他の事情のため本同盟に加盟出來なかつたものは 本同盟の 友軍として共同提携し興亞の大義を目指して共同進軍をなし得るやう本同盟の結成と特別の措置を講ずるつもりである、同盟結成の翌日即ち七月七日の事變四周年記念日は大政翼贊會ならびに本同盟共同主催の下にまづ東京において興亞大講演會を開催し、進んで全國各地に興亞國民運動を展開し、同時に海外の興亞諸團體とも連絡を緊密にし今秋適當なる時期においてこれら海外の興亞諸團體の代表者を東京に招請して興亞民族大會を開催し、興亞の大業に對する大東亞諸國民諸民族の協力態勢の强化促進を期する

恩施爆擊

【○○基地廿一日同盟】中支艦隊報道部發表＝本團部隊長の率ゐる海軍航空部隊は廿日午後敵第六戰區の重要據點たる恩施を爆擊、市内諸施設に甚大なる損害を與へた、われに損害なし

獨土通商關係急激增進せん

【ニューヨーク廿日同盟】アンカラUP電は權威筋よりの報道として傳へるところによるとサラジヨグル土外相はヒユーゲツセン英大使に對しトルコは獨土協定によつても獨軍部隊或は軍需品の土領通過は許可しない旨保障を與へた、しかしトルコにおける獨在留民は今回初めてハーゲンクロイツの徽章を着用し出したことは意義深いことで、一般には今回の獨土協定成立の結果、直ちに兩國の通商關係は急激に增進するであらうとしてゐる

開拓民の未招致家族援護

四十五萬圓支出

【東京電話】滿洲開拓民の未招致家族援護に關して拓務、内務兩省折衝の結果、第二豫備金より四十五萬圓の援護費が承認されたので各府縣に交付すべくこのほど拓務局長より通牒を發した

奧地攻擊に活躍
中支艦隊の週間戰況

【○○基地廿一日同盟】中支艦隊本週報道部發表＝中支艦隊は本週の戰果、本週中海軍航空部隊は四川省に亘り大擧して奧地攻擊を敢行

…即ち重慶を空襲において不從來になき廣汎なる地點に亘り主要官衙、軍事施設、交通通信施設などを爆擊し、緊要諸施設に甚大なる損害を與へ敵機二機を擊墜せしめた

◇…江上飛行隊は引續き安慶、江西の都陽湖を攻擊中で十四日都陽、都昌の倉庫群を爆擊、十五日には蘭州を急襲、飛行場諸施設に大火災を生ぜしめ、つひに十六日には梁山を攻擊、市街中心部を爆擊し、十五日、十六日の兩日は湖北省の第七十六師司令部を急襲、十六日には宜昌の…

廬及び敵陣地を砲擊、十八日廬江の第五百廿七團および安慶南方の布雷隊に徹底的打擊を與へ廿日には舒城の百卅八師の司令部を燒擢江上艦艇は炎熱の長江に日夜水路安全治安の確立に盡瘁し、螺山 新堤（岳州下流）大陽州（安慶下流）（九江下流）において陸戰隊を以つて殘匪掃蕩に極めて大なる戰果を擧げた

米價對策の問題 充分に研究する
代用食糧の管理强化
農相西下談

【小田原電話】井野農相は伊勢神宮へ新任奉告參拜のため廿一日午後十時卅五分東京驛發西下したが、車中食糧增產、米價問題、水產新體制の確立などにつき大要左の如き談話を試みた

米價問題

米價政策についてはこれを增產の一諸條件として考慮する問題であるが、これは他の一般物價政策に及ぼす影響甚大であるから物價對策審議會にもはかり十分研究を遂げたいと考へてゐる、なほ米價問題に關聯して小作料を金納制にすることは考へてゐない

水產新體制

水產關係については事變以來勞力不足、資材制約などのため漸次漁獲高の減少を見てゐるが、外貨獲得上からも國民保健上からもこれらの悪條件を克服して水產食糧、油脂その他の增產をはかることが急務となつて來てゐる、目下成案を練つてゐる所謂水產新體制の大體の構成は次のやうなものである、まづ遠洋漁業について、は南洋、北洋漁業の大企業體は勿論、トロール漁業、鰹、鮪漁業などの中小企業をも打つて一丸とする協力組織を作りたいと考へて、これらを企業合同せしめて一元的統制會社の如き組織にするか或は存立せしめ一方魚貝類の出廻りを圓滑の有力な原因となつてゐる現在の漁業組合、水產組合などの組織を一層強化しこれを一元的統制組織の下部組織たらしめ國內配給統制會社の如き組織にするか或は個々の企業體を存續せしめ、それらによつて統制會の如き組織を作らしめるかは今後の研究問題である、沿岸漁業の統制については現在漁業組合、水產組合などの組織を一層強化しこれを一元的統制組織の下部組織たらしめ國內配給統制會社の如きと緊密に結付ける方法を考へたい、これとゝもに生產地および消費地に魚類配給統制會社の下にひこれを魚類配給統制會社の下に充足せしめ一方魚貝類の出廻り不圓滑の有力な原因となつてゐる現公定價格も是正して行きたい

代用食糧國家管理

米の管理はすでに實施することに決定したが更に小麥粉、麵類などの國家管理强化についても目下立案中であり、また甘藷、馬鈴薯の配給統制については近く統制規則を公布、一元的統制會社を設立し配給の圓滑を圖りたいと思つてゐる

農林、漁業團體の整備强化

農林、漁業團體法案の前議會不提出に伴ひ前後措置として取敢へず農業方面では中央農業協力會を結成し、水產方面でも下部組織を結成し水產林業方面にも及ぼすべく目下關係各局において結成の準備を進めてゐる、すなはち水產關係については水產新體制とは別個に水產協力會、食料品工業については大體統制會を結成したい考へである、農林關係團體の整備の根本問題についてはさきの農業團體法案にとらはれるとなく白紙に還元して時局の要求に即應する方針をとるつもりである、なほ過般の政府と農業團體との懇談會及び今回の翼贊會中央協力會議における現下の重要農政諸問題に關する論議を拜聽して非常に啓發されるところが多かつた、民意暢達といふ見地から今後もどし／＼民間の意見を聽く會をつくりたい、自分もこれから出來るだけ地方へ出かけ實際工作に從事する農業家に接したいと考へてゐる

衆院調查會初世話人會

【東京電話】衆議院調查會初世話人會は廿一日午後二時より院内で開催、小山、田子正副議長、前田米藏氏など世話人廿五名、大木衆議院書記官長も列席調查會機構、運營方針などを協議し左の如く決定したが、今後衆兩院協調して調查會の運營をはかるため廿八日兩院合同の世話人會を開く

水交社における汪主席招待午餐會 右より褚民誼駐日大使、永野軍令部總長、汪主席、及川海相＝電送＝

赤だすき掛けた氣持で總力戰

科學した貯蓄
百三十五億 貯蓄翼贊
身のため國のため最も合理的な築社の新種保險の御利用を御研究下さい（說明書贈呈）
安田生命 本社・東京・日本橋

七月評判號お早く御覽くださ い
主婦之友
實用特輯感激讀物滿載
特輯 藥草の家庭療法 六十種
藥不足の折柄、家庭で簡單にできる藥草の特效療法を實驗公開、採集法も發表。
特輯 實用手藝品の作方 十五種
有合せの材料で赤ちやん帽子、ハンドバツグ、敷物等が誰方にも簡單に作れます
特輯 健康料理と榮養べん 五十種
季節の材料を生かした榮養料理とうどん粉なしの美味しいパンが手輕に作れる
痔の家庭療法
痔瘻、痔核、脫肛等疾一切の養生法と家庭でできる徹底的手當法を詳しく發表
特輯 配給制下の家庭經濟 簗田多吉
▲月給生活者の主婦の家庭經濟の秘訣 ▲商家の主婦の家庭經濟の秘訣 ▲大家内の主婦の家庭經濟の秘訣 ▲農村の主婦の家庭經濟の秘訣
生活必需品が配給制になつて一層難しくなつた戰時家庭經濟の秘訣を細密な主婦が實驗して詳しく發表
特輯 家族で增收に成功の實驗 大陸へ轉業に成功の實驗 商人から月給取に轉業の實驗
評判特輯 夏の新型 婦人子供 簡單服の作方
洋裁の家庭獨習法
實物大型紙特輯 子供簡單服と開襟シヤツの作方
子供服八種、開襟シヤツ（大、中、小）が誰方にも簡單に作れます。
型紙二、三枚で浴衣より簡單に手縫で作れます
用布が經濟、仕立が簡單、浴衣よりも涼しい綺麗な子供服の今夏の實用新型が誰方にも家庭で簡單に作れると大好評！今すぐお作りください。
◎家庭で洋裁をなさる方へ急告！
無競爭連續特輯の『洋裁の家庭獨習法』は、一流洋裁家の實際指導と實物大型紙で初心者も忽ち一人前に上達できると大好評！これからの婦人服子供服は必ず家庭で手縫でお作りください。
巡洋艦○○に乘組み記 石坂洋次郎
▲大阪の働く娘の座談會 ▲優生結婚問答・安井洋 ▲婦人の發明苦心物語
結婚と夫婦敎育 大森洪太 菊池寬
人情裁判官と文壇の巨匠が深い人生體驗から新婚敎育と夫婦愛の妙諦を語る。
難民と共に行く 若尾起微子
敵の首都に迫近き大森城内の支那難民が何の如く蔽はれ、日支親善に献身の熱涙
◎一家に一冊必備と大好評！お求めはお早く！
定價六十錢 送料三錢 東京神田駿河台 振替東京一〇八一番 主婦之友社

社説 志願兵への熱情

二十日の閣議において明年度より台灣にも志願兵制度を施行することに決定、これが準備を進めることになつた。陸軍特別志願兵令は昭和十三年二月公布、第一條第一項には「戸籍法の適用を受けざる年齢十七年以上の帝國臣民たる男子にして、陸軍兵役に服することを志願するものは陸軍大臣の定むるところにより詮衡の上これを現役又は第一補充兵役に編入することを得」と規定されてゐるのであつて、「戸籍法の適用を受けざる帝國臣民」とは半島人に止まらず、台灣本島人その他をも包含するのであるが、差し當り朝鮮のみに適用すべく本條施行に關する諸規定が定められたのである。

勿論台灣においても既に志願兵制度の要望が行はれてゐたが、一般の情勢は未だその時期に非ずとして今日に至つたもので、今回實施準備を進めることになつたのは慶びに堪へないところである。即ち島民は今次事變以來祖國の戰爭に燃え、或は軍夫、軍屬として殆ど内地におけると同樣に國家への赤誠を披瀝したるのみならず、青年層の愛國熱は愈々熾烈となり、勤行報國青年隊、挺身隊などを組織して逞しき心身を鍛錬し、勤勞奉仕を行ひつゝあるのである。從つて國家の干城として帝國軍人の榮譽を荷はんとする彼等の熱意が益々盛んになるは推察するに難くないのであつて、本制度實施の機運が愈々熟したと稱し得るのである。

いふまでもなく現下の國際情勢は極度に緊迫し、又東亞新秩序の建設に對する敵性國の策謀は飽迄も執拗に繰返されつゝあり、内外相一體となつて一億一心の下に聖戰目的の完遂に邁進してゐる今日、本制度の施行を閣議で決定したことは國防の將來に一威力を加へると共に、台灣島民の皇民化に一大拍車を加へるものであつて、その意義は誠に重大である。

更にこの際われ等の欣びにたへないことは、朝鮮における志願兵制度が實施以來年と共に優秀なる成績を擧げ、半島同胞に對して志願兵熱を著るしく旺盛化すると共に、いはゆる志願兵制度の徴兵制度への先驅となつたことである。從つて、この際半島青年はその先行者としての光榮に感激して、一層志願兵たるの熱情を昂揚するは勿論、二千四百萬民衆が一丸となつて皇國臣民としての理想に邁進し、洪大無邊なる皇恩に決死報い奉るの決意を固めねばならないのである。

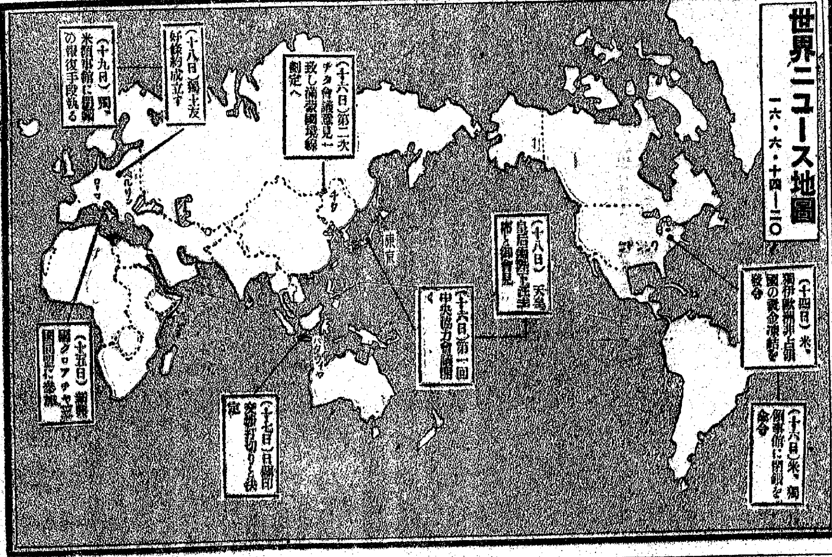

米、印度洋に乘出す 哨戒實施に飛行艇隊

【シンガポール二十日同盟】武器貸與法に基づくエジプト向け援英軍需物資の輸送實施にともない米國が印度洋の哨戒に乘出す可能性ありとの觀測がかねてより行はれてゐたが、いよいよこれが實現しまづ飛行機による印度洋の哨戒がまさに開始されんとしてゐることが判明した、すなはちシンガポールの英軍當局は十九日カタリナ型哨戒爆擊飛行艇隊が目下マニラ經由でアメリカよりシンガポールに到着しつゝあると發表し、同飛行艇隊につき暗に左の如く説明を加へて印度洋の哨戒實施を示唆した

カタリナ型哨戒爆擊機は最新式長距離飛行艇で、過般獨主力艦ビスマーク號を追跡し、これを擊沈に導いたのもこの飛行艇である

五百八十屯級主力艦二隻 米海軍建造計畫

【ニューヨーク十日同盟】廿日附ニューヨーク・タイムス紙の報道によれば米海軍は五萬八千トン級の主力艦メーン號、ニューハンプシヤ號の二隻の建造を來年十二月から開始する豫定といはれ、しかしてこの超弩級艦はニューヨーク海軍工廠で建造されることになり、これがために大造船乾ドックの新造に必要な豫算が計上されるものと見られる

米價對策 當局愼重

【東京電話】農林省では昭和十六年度内地米七千百十八萬五千七百五十石の生産目標を樹立し、かつ食糧増産計畫において地方廳その他關係方面と緊密な連絡をとつて食糧確保に關し萬遺漏なきを期してゐるが、特に最近一部に米價改訂要望の聲があり、當局の態度如何が注目されてゐるが、農村必需品に比し割安であることはすでに明瞭であり、これに對して

一、政府補給金制によつて農村の損失を補償する方法
一、農村必需品の値下げを圖ると
一、價格差止による方法

などが考慮されてゐる、いづれにしても近くなんらかの方策を決定する筈である、とにかく一昨年米價改訂を斷行しながら引上げを行つて出廻りに多大の障害を生じた事實もあるので當局の態度は極めて愼重なものがある

ソ聯陸軍の演習

【ロンドン廿日同盟】ロンドンで傍受せるモスコーのラジオ放送は赤軍の演習につき次の如く報道してゐる

ソ聯では目下廣汎かつ猛烈なる軍隊演習が行はれてをる、赤軍の中からもつとも有力かつ精鋭部隊を選んでこれを特別任務につかせてゐる

なほ赤軍機關紙クラスヤ・ズヴエズダ紙は今回の演習は赤軍を戰時態勢におくための重要なる意義を有するものであると述べてゐる

滿洲産業建設方針

【東京電話】二十一日の總動員審議會において諮問第五十一號製鐵用資金原料配給など統制令改正中勅令案要綱につき、井上匡四郎委員より滿洲鐵鋼のコスト高の原因につき質問したに對し、金鐵鋼局長並に對滿事務局次長より原料などの特殊事情の値上り勞働賃金諸物價の昂騰など原料費の増高に基づく旨を説明、大阪勝太郎委員より滿洲の產業建設方針につき質問したるに對し、豊田商相、對滿事務局次長、岸本企畫院次長よりそれぞれ日滿支經濟建設要綱に基づき滿洲においては農業に主力を置き他の產業においては鐵、石炭、水力電氣に重點を置く旨の答辯あり、尚本企畫院次長より滿洲は原料の供給を主とするが輸送關係などより或る程度工場は大陸に建設する要ある旨の答辯があつた

獨空軍、英商船五隻擊沈傷

【ベルリン廿日同盟】獨軍司令部發表＝

一、獨空軍は英本土周邊海域で二千トン級商船一隻を擊沈し、他の三隻に甚大なる損傷を加へると共にカーヂフ西方二千百キロの沖合で三千五百トン級の商船一隻に命中彈を與へ、これを擊碎した

一、更に他の一隊はグレートヤーマスの港灣施設及び英本土南部一帶に夜間爆擊を敢行、多大の損害を與へた

獨の報復措置に對し 米の損害甚大 獨餘裕綽々米を揶揄

【ベルリン廿日同盟】獨外務省スポークスマンは廿日アメリカが今回採つた在米外國資金凍結措置に依つて甚大なる損害を蒙つたのは、寧ろアメリカ自身であるとして左の如く揶揄した

米の今回の歐洲諸國在米資產凍結令によつて影響を蒙るドイツの在米資產は僅かに一萬二千マルクに過ぎないと見積られる、その中譯は勞の形で保有されてゐる獨資產は殆ど存在してゐない、又對米貿易が未だ自由であつた當時行はれた獨の對米輸出信用は若干存在してゐたが、これも極少額を除いては殆ど受拂済となつてゐる、又獨當局及び當初貿易の形で保有されてゐた獨資產も極めて少額に過ぎない、しかして在米獨商社が米商社關係に所有してゐた資產も可成り以前に既に處分濟みである、しかるに一方獨の報復措置によつて影響を蒙るべき在獨米資產は十七億マルクの巨額に上り、獨の在米資產に對し凡そ千四百倍に達してゐる、從つて今回米政府の採つた暴擧によつて米自身の經濟機構が蒙る損害は獨の蒙つた損害より遙かに甚大にして且廣汎に亘るのである

タングステン配給規則公布

【東京電話】タングステンは最近情勢の變化により輸入が激減してゐるに鑑み、さきに實施を見た金屬配給統制計畫と歩調を合せる必要上商工省では二十三日附を以て國家總動員法に基づき左の如き要旨によりタングステン配給統制規則を公布、七月一日(一部は八月一日)より實施、需給の圓滑を期することになつた

國民勞務手帖 豆ノート

◇…去る七十六議會を通過した國民勞務手帖法は、愈よこの七月一日から全國六百萬の被適用者に手帖を交附し一部については同日より全面的には今秋十月一日より施行されることになつたので、政府は六月十四日各施行に伴ふ同法施行令、施行規則の中、國の事業に關する特例の中二件の三勅令を公布した

◇…勞務手帖法は、戰時經濟統制の一環とし當面勞務者の移動引拔を防止するとともに、進んで高度國防國家體制における勞働力の計畫的配置の基礎を確立しようとするもので、勞務手帖は政府が發行し、十四歳以上六十歳未滿の男子の内、命令の定める技術者と工、鑛、土木建築、交通運輸、通信事業に從事する者、及び國民職業指導所長に申請して交付を受けたもの……は就業出來ない、また國民登錄をしてゐる者は職業能力申告手帖がその國民勞務手帖になるから、更めて勞務手帖の交付を受ける必要はない。

◇…手帖には氏名年齡から技能程度、學歴及職歴、賞罰まで詳細記入され、使用者が一括保管して雇傭關係の終了に際し本人に返還する但し厚生大臣の指定する事業にあつては從業員が勝手に退職する樣な場合、一定期間手帖を返還しなくともよいとし、勞務移動を防止してゐる、これに反し使用者が不當に手帖を返還を行はない場合には地方長官が國民職業指導所員に申立て返還を受けることが出來る

人の時 返り咲いた岸信介氏 駐日滿洲國經濟顧問

小林一三商相と正面衝突して次官を辭めた岸信介はとにかくかよかれ惡かれ問題の中心人物だつただけに各方面注目の的であつたが、つひに武部滿洲國總務長官のねばり強く日滿協議のかいもなく日滿兩國の間に內定した、滿洲國としてはたしかに拾ひ物をした、最近日滿の經濟關係はいよいよますます複雜に變化してきたので、日本の諸官廳との連絡や折衝が頗る繁重大となつてきた、岸は滿洲國創建に經驗があるところへ、出身の商工事務當局はもちろんのこと企畫院にも同志があり、更に大藏省、遞信省等々にも十分の手がかりがある、滿洲國と東京政府との仲を取り持つにはもつてつけの適役である

滿洲國には「ニキニスケ」といふ言葉がある、東條英機、星野直樹、松岡洋右、鮎川義介、岸信介がそれだ、岸はまだ四十六歳の壯さだが、星野よりは數等勝つてゐるといふのが定評だ、最近では大分修養も積んだ、役人を辭めて靜かに反省してみると、役人てふものが狹い枠内の思想を持つてゐることへ氣がついた、民間財界人はどうしても利潤追及慾が拔け切らないが、役人のこの機構を求める強い心持を何とかせねば、新體制は生れねといふのが、昨今の岸の心境だ

岸は人も知る岸信介の後繼者だが、人間としては岸信介よりも大きい、あの大きな眼大きな出ツ齒、太いのどぼとけ等々常人の型ではない、頭はいゝし腕は冴えてゐるし、度胸もある、たゞ何といつても官僚は官僚で、しばらく潤人の經驗でも味合はねば靈氣が足りないものだ、この意味で、今度の返り咲きは少し早すぎた感があるし、また出來れば日本の統制經濟運營のために彼の手腕を揮はせたかつたが、日滿經濟は文字通り一體化すべきものであるから、彼のやうに日滿兩國を股にかけた人物が駐日經濟顧問になつたことは有意義だといへよう、將來の商工大臣か企畫院總裁か岸の前途は洋々たりだ

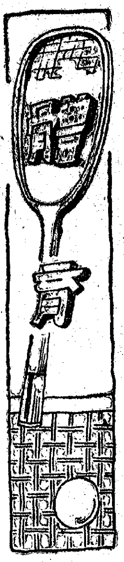

大優勝旗何處へ けふ華々しく熱戰開く

本社主催 全鮮庭球

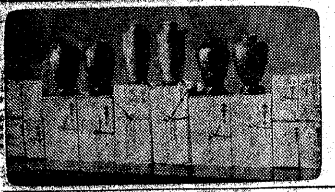

戰ひの日はつひにきた、本社主催全鮮庭球選手權大會がいよくけふ廿二日午前九時半から京城運動場に朝鮮體育協會、軟式庭球聯盟共同後援で開かれるのだ、大會は今年でちやうど第十八回、顧みれば過去十八星霜といふ短からざる年月に本社が孜々として續けて來た傳統と輝かに榮えるこの大會なのだ、未だ常勝時代にあつた半島庭球界を盛り立てゝから十七年後の昨秋には、畏くも三笠宮殿下の御前で半島庭球の光榮に浴した、明治神宮國民體育大會が自力なく晴れの栄冠を得たのもこの中からなのだ、わが社の全鮮庭球大會があつてはじめて、日本の庭球界……らく輝いたのではなからうか

けふの第十八回大會を迎へるに當り本大會は日本庭球界の推進線たることを今更の如く覺えるのである、晴れて全鮮十三道からここに選ばれた卅八組の精銳、郷土の榮譽を双肩に擔つて立つコート姿は、不退轉の意氣に燃えた興亞青年を代表するに足るであらう

灼熱の炎天下にたぎるその血潮は半島青年が擧る體位向上への逞しき意欲の飛沫にも似るであらう

唸る球の響き、あくまで戰ひ拔く敢鬪の魂、そして目指す勝利こゝにわれら銃後國民の生命力を見出すのではなからうか、正堂々と歩を進めようではないか、正しく強く、果して南鮮庭球の大優勝旗は誰に?、其儘健康たゞ球神のみ知る、半島の庭球はいよいよけふ新機運の扉に切つて落されるのだ

なほ當日の賞品は左の通り【寫眞はけふ晴れの大會を待つ優勝旗以下に燦として輝く光榮の賞品】

◇優勝組へ(南總督推薦の〃優勝〃大優勝旗、大野政務總監寄贈花瓶、本社盃、聯盟盃、日本耐火材料、清水正行京城支店長寄贈花瓶、本社メダル)

◆準優勝組へ(本社盃、聯盟盃、本社メダル)

◆代表選手全員へ(出場記念本社バックル)

今大會をニュース映畫に

第十八回全鮮庭球選手權大會はいよくけふ廿二日、京城運動場に擧行されるが、半島最高陣が描き出す敢鬪譜を本社映畫班ではこれをカメラに收錄、朝鮮ニュースを通じて全鮮の銀幕に配給、大會の感激を再び銀幕に蘇らせて直接みられなかつた天下のファンに提供することになつた

四地域の大試合 從來の三地區に南鮮を加へ 第四回地域對抗蹴球大會

朝鮮蹴球協會主催の第四回地域對抗蹴球大會が廿三、廿四、廿五の三日間(雨天順延)京城運動場で開かれる、從來の北、西、中鮮の三地域に更に南鮮を加へた四地域で爭はれ……

第一着は京畿道 京釜間驛傳競走

【釜山電話】京城、釜山間五百六十キロ走破の釜山日報社主催朝鮮青年團結記念南鮮七道青年團抗驛傳競爭は去る十五日總督府前をスタート以來、各道選手七十名により連日壯烈な追擊戰を展開しつつ廿一日七日にわたる熱戰の幕を閉ぢた

第一位は京畿道で全所要時間三十三時間十七分四十六秒、二位の慶南との差は一時間五十六分で以下全南、慶北、中南、全北、忠北の順序である

2—1 熱戰十回府廳勝つ 遞信善戰し失策に敗る

新鮮牛肝臟及米糠より抽出――良消化吸收性の濃厚體

豐富に含有する濃厚B_2群の胃腸調整作用とフラビン・ビタミンB_2の酸化解毒作用による結核菌の毒作用抑止

豐富なる榮養を補給して自然治癒力を増進す

胃酸過多症・持續性下痢・慢性大腸炎等の慢性胃腸症

食慾不振・結核に

一〇〇錠 二・五〇
三〇〇錠 七・〇〇
六〇〇錠 一三・〇〇

理研 ビタス 錠

財團法人 理化學研究所 製品

總代理店 (株) 株式會社 玉置商店

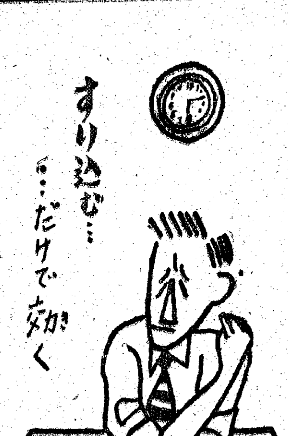

痛みと凝りに サロメチール

腰が痛んだり…肩が凝つたりして、仕事に倦きやすいときは、すぐサロメチールを擦り込んで下さい―効きめが早くたいへん徳用です。

東京 田邊商店

五十錢・一圓

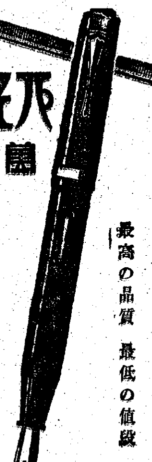

パイロット萬年筆

斷じて銹びない パイロット自製不銹合金

最高の品質 最低の値段

¥2.00以上

登記公告

原料香水 オリヂナル香水

よいかほりの永く保つ

お肌の滋養と健康美をます

オリヂナルクリーム

定價 六十五錢

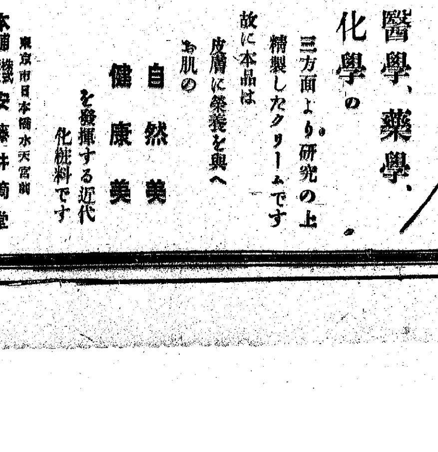

醫學、藥學、化學の三方面より研究の上精製したクリームです

故に本品は皮膚に榮養を與へお肌の自然美健康美を發揮する近代化粧料です

東京市日本橋水天宮前

本舗 株式會社 安藤井筒堂

Bosch

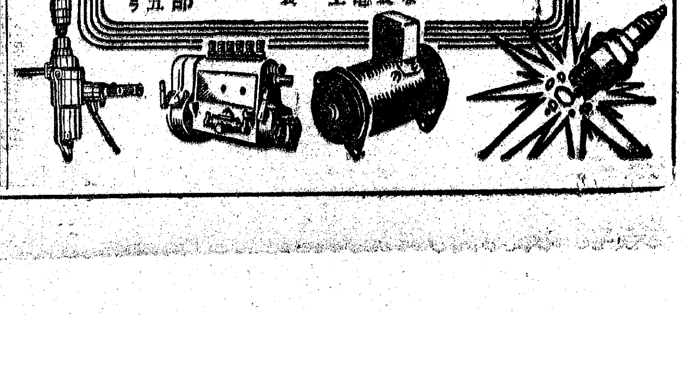

ボツシユ製品は五拾有餘年の貴重なる經驗を有す

優秀なるエンヂンは總て優秀なる附屬品を裝備し、優秀なる製作工場は總て優秀なる高周波電氣工具及びユニバーサル電氣工具を裝置す。

何卒世界的優秀なるボツシユ製品の御採用を乞ふ。

獨逸ロバートボツシユ會社 日本及滿洲國總代理店

株式會社 イリス商會ボツシユ部

東京市赤坂區溜池町十五

支店 神戸・名古屋・大連・奉天・マニラ

稻の植付順調進捗 豫想は六割程度か

本府の調査は廿二日發表

本年の稻の植付は總督府當局の一大努力を始めとして國民總力聯盟の活動、朝鮮興農會の增米運動遂行の必要性を徹底し植付は例年にない進捗し、朝鮮總督府の調査を綜合すると六月廿日現在植付進捗歩合は大體六割程度に進捗したものと見られ、これを例年に見れば大體四割前後なので本年は特に例年より二割程度の增植を見た譯である、而してこの植付狀況は總督府でも調査中であるので廿二日頃に發表の豫定であるから、この發表は各方面より期待されてゐる

稻の病虫害防止が肝要

即ち稻の植付は順調に進捗を見つゝあるが本年の天候は順調といへず今なほ低氣壓の低迷があり不安定なのでかゝる天候下にあつては病虫害の發生に注意を要する譯である、依つて稻熱病に對しては早期警戒はもとより植付前及び活着と同時（十日後）におけるクボイド撒布を行ふことが必要で浮塵子の發生を見れば除蟲石油乳劑注入による防除、更に西北鮮の泥負虫の發生には砒酸石灰の撒布が緊要であるといはれてゐる

肥料は昨年と大差なし

本年の肥料の供給は硫安はある程度增加しリンサンは燐石の輸入杜絶である程度減少といつた有樣であるが全般的に見れば昨年と變りなき模樣である

朝窒と日窒

合併工作は着々進捗

【東京電話】日本窒素（資本金四億圓うち拂込二億五千萬圓）では、かねて同社の生産力擴充方針に伴ふ資金計畫に即應して子會社朝鮮窒素（資本金一億圓うち拂込七千七百五十萬圓）の吸收合併を考慮中であつたが、化學工業部門における生産力の飛躍的擴張を經圖に必要とする現狀に鑑み、このほどいよいよ合併を斷行するに方針を決定目下同社專務、金田常務、日窒監査役などが上京し關係當局と折衝を重ねてをり、當局としても大局的立場より合併そのものには贊意を表してゐる模樣であるが、しかし合併後の資金を五億乃至四億五千萬圓として增資株式を公開するか、または新舊株式を全部自己價却せしむる（この場合の資本金は現在通り四億圓）かなど具體的合併方法については資金調整法および經理統制令との關係を如何に調整するかの問題があるので、最後的決定にはなほ相當時日を要するが來る二十七日大阪本社に開催の日窒定時株主總會には表面化するものと見られてゐる、なほ合併の直接的理由は左の如し

一、日窒の通貨增資、社債償還、傍系會社の拂込、本宮工場、興南工場、朝鮮人造石油、長津江水電などの建設擴張資金、海南島鐵山鑛石の開發その他を含む本年度所要資金總額は一億七、八千萬圓に達し、これが資金調達のため過般日窒二億圓、朝窒三千萬圓それぞれ增資するとゝもに社債發行力の擴張をはかつたが、さらに十七、八兩年度中の生産擴充資金は二億三千數萬圓の巨額に上る、この日窒の資本膨脹は相當巨額であるため金融的にも資材的にも無理が來ざるを得ない、即ち同社の使用する總資本は十二年下期末の三億九千萬圓に對し十五年下期末は五億四千萬圓と二倍に近い膨脹振りである

一、化學工業コンツエルンとして強力なる金融資本的背景が必要

一、十五年下期は經理統制令により減配必至の狀態なりしに拘らず子會社朝窒が利益率約三割に達しながら無配を繼續してゐることを考慮して一割配當擔保償が許可された、然し今後日窒ならびに滿系會社拂込徴收、社債發行などによつて配當その他の固定費が增大すれば右の如き高率配當持續が不可能となる虞れがある

一、企業合同による經營合理化と多角經營化の一般的趨勢に順應するとともに親子兩會社從業員の精神的分離を防止すべき必要あること

合併後の本社 朝鮮に設置か

朝窒と日窒の合併については總督府とも非常に關係が深いので、何れ同社よりの合併に關する諒解を求めるため申出があるものと見られてゐるが、朝鮮としては所謂日窒コンツエルンの事業の本據が朝鮮にあることを理由に、合併後の本社の位置を朝鮮に置くべしとする意見が強い、しかし今回の合併の理由の一つが、事業資金の調達にあつて、本社を內地に置く方が有利であるといふことも考慮されねばならぬが、朝鮮としては內地に本社を有する事業會社が總督府において朝鮮の實情に即せぬ事業方針に墮することを最も警戒すべきであるとしてゐる

總會には附議しない 大島取締役語る

朝窒と日窒の合併につき朝窒京城駐在取締役大島奕合氏は語る

合併談は前々からつゞけられてゐることは承知してゐるが、自分は直接その衝に當つてゐないので、今日どの程度進捗してゐるか知らない、しかし合併するとしても諸種の內部關係が錯綜してゐるから相當時日を要するのではないかと思ふ、來る廿七日の定時株主總會で具體化するやうな說もあるが、同總會の議案には合併關係の事項はなく、決算案と取締役、監査役任期滿了に伴ふ改選のみである

新麥の配給は道配間取引か

新麥の配給對策については勝村農林局長の手許で鋭意研究を進め近く中に決定を見る筈であるが勝村局長も成るべく生產者の消費を第一義とするといつてゐるので綜合的に大都市の混食用程度の新麥を剩生產道から拠ひ上げるとなり、これは道配と道配との間の取引とする方法を執るのではないかと見られる

鑛石用麻袋 仁川府仲町 澁谷商會 電話長三五四番

貯水量は十二分

當分の間半島の電力確保 鴨電の滿側送電本極り

鴨綠江水豐發電所の第一號發電機使用の鮮滿優先問題は年初の新京會議で滿側の優先使用をほぼ承認するに至つたが、滿側の石炭事情と對應する鮮側の貯水量において暫定しないためこれの推移にまち互讓的に決する含みを持たせてゐたがその後鮮側の貯水量は十三年の大降雨當時の蓄積分を喰ひ込み遂に五月初旬最惡狀態までに達したが五月に入り順調以上の降雨で貯水量を回復、六月、七月、八月は鮮內の最惡なる降雨條件においても電氣事情を保持し得る見透しが成るに至つたのでここに一號器の滿側優先使用のみはここに會議前において不動となつた

調整法の申請 法令趣旨徹底

資金調整法による許可、認可の申請は最近に至つて漸く法令が明瞭された感があり當初の如く全然許可認可をなし得ない樣なものは殆ど申請が無くなり、相當根據ある申請が多くなつたことは法令の趣旨徹底を意味してゐる

全南の桃類京城へ進出

【光州電話】京城、平壤、咸興方面の果物飢饉の緩和策として全南綿州產の桃が相當進出の見込があるので新設の全南道果實檢査所で二十日から前記地方移出の果實檢査を開始したが、今年は早生桃が稀有の豐作であるため、早生桃をはじめ日月桃、菊水桃、大久保桃、新田桃などが陸續として殺到、近く前記地方に大量出荷をみる見込みである

海苔の生產額

一千七百萬圓を突破

本府水產課では鮮產海苔の本年度生產數量を取纏め中であつたが、この程（四月以降推定）取纏めが出來た、それによれば生產高は八百十一萬六千三百二十八束にして金額にして實に一千七百十九萬六千六百八十一圓に達した、之を前年に比すれば束數において七百四十三萬五千九百九十四束（八分二厘增）金額にして一千五百七十四萬七千四百六十七圓（八分九厘增）の增加になつてゐる、各道別次の如し

慶南（延し）	六三五、〇六〇束	一、二七一、三三六圓
全南	六、九三三、八八七束	一、二七一、三三六圓
全北	四九九束	一八、六九一圓
忠南	二八三、二三〇束	四七六、〇一七圓
黃海	二五四、六五二束	三七三、七二四圓
計	八、一一六、三三八束	一七、一九六、六八一圓

府內の商工團體

本年新設は卅八組合

京城商議の調査によると本年一月以降六月廿日現在の京城府內における新設商工團體は卅八組合で前年同期に比し半減を示してゐる、激減したのは各業種別に組合を創設し過ぎたゝめ既に飽和狀態にあるのと、一方配給機構が物資配給機構整備上、任意組合といへどもこれが新設認可に嚴選主義をとつた爲めとみられる、なほ解散した組合は京仁味噌醬油組合、京城菓子卸商組合、京城乾果菓子卸商組合、京城小間物商組合の五組合でその大半は配給機構一元化のため整理統合されたものであるが中には當局から解散を命ぜられたものもある、新設商工團體の內譯左の如し

滿洲國纖維製品朝鮮輸入組合、京城林檎出荷組合、京城東大門市場海產物商組合、朝鮮德元賣場組合、朝鮮植物油脂移入組合、京城豆商組合、朝鮮製綿卸商組合、朝鮮帽子卸商組合聯合會、京畿江原道帽子卸商組合、京城農地附屬品商組合、永登浦被服加工組合、朝鮮足袋工業會、京城廢物商協同仕入組合、朝鮮化粧品製造組合京畿道工業製造業組合、京城古書籍組合、京城鑛業組合、金銀加工組合、京城左官工事共營組合、京城木材小賣商組合、朝鮮移入木材統制組合、朝鮮特殊用材輸入組合朝鮮塗料商組合聯合會、京畿道塗料販賣組合朝鮮硝表具材料商組合朝鮮リヤカー製造業組合京畿道自轉車タイヤ商組合、京城和洋料理業物品配給組合、朝鮮ファイバー加工業組合、朝鮮和洋傘洋傘入組合、用達京城本町組合、用達京城東大門組合、京城運搬用達業組合、京城西大門用達業組合、龍山用達業組合、永登浦用達業組合、朝鮮種苗協會、京城種苗商組合、京城燃寫印刷業組合

日滿實協解消

東亞經濟懇談會に統合か

日滿兩國の經濟提携と滿洲國の經濟建設に積極的に協力する目的から昭和八年設立された日滿實業協會は設立以來兩國間の經濟發展に寄與して來たが十四年七月日滿支三國の經濟機構確立を目的とする東亞經濟懇談會の誕生によつて主義目的を同じうする兩者の統合機運が醸成されその後折衝を進めてゐたがいよいよ機運が熟したので今秋十一月東京で開かれる東亞經濟懇談會の總會までに日滿實業協會は發展的解消をして東亞經濟懇談會へ合體するものとみられる

チーゼル自動車 富平製造所竣工

國產自動車では同社販賣車の供給會社たる東京自動車工業が自動車製造事業法による許可會社として中型車の製造メーカーたりし三菱重工業、川崎車輛、池貝自動車、日立の各自動車部門を統合してヂーゼル自動車工業と改稱し、我國唯一のヂーゼル自動車を製作することゝなつたので從來のガソリン自動車と併せて配車を受けることゝなつた、一方かねて建設中のヂーゼル自動車工業朝鮮製造所（富平）も竣工本月末より操業を開始する豫定であるので同社は該製造所の下請を目的とする部分品製造工場の建設を急ぎつゝある

物價問答

登記林野の賣價

問　林野の所有保存登記を申請するに當り登記所認める範圍の價格で只今申請しておいて將來これが賣却する際に只今の登記申請價格の多寡に影響されて其の時に至り實際の賣買價格に支障を招來するが如きはありませんか（一讀者）

答　林野に關する家賃統制令が出た場合を御心配の樣でありますが登記所に賣買の事を申出ておけばつまり賣渡證書に實際の賣買額を記載して置けば將來林野に關する統制令が出た場合も別に困ることはないでせう

移入石鹸の卸値

問　一、內地にて丸公一打一圓三錢の二十五匁付化粧石鹸を仕入朝鮮にて卸賣する時は一打價格如何

二、內地の生產者價格丸公にて仕入れたる下駄類の朝鮮における卸賣價格如何（京城・仙崎生）

答　化粧石鹸については去年一月十四日朝鮮總督府告示第三十八號、內地產下駄については去年三月十七日朝鮮總督府告示第二百九十二號により夫々價格公定されてをりますからこれによらねばなりません

マ　短期　現株　延米　正米　營業案內　株式週報　送呈　菰渕紋七商店　京城府黃金町二丁目一九九

固形工業用石鹸の公定價格告示

殖產局では固形工業用石鹸の需給圓滑化をはかるため、かねて公定價格の設定を急いでゐたが、右製品規格および鮮內地域別の販賣價格をそれぞれ指定、廿一日附官報告示で公布、即日實施したが京城の價格は一貫當り一圓三十九錢となつてゐる

東拓理事內定 笠井氏京城駐在

東拓は廿三日東京において臨時株主總會を開催、增資報告竝に理事一名の補選、理事一名增員に伴ふ選舉を行ふが、補充理事には元拓務省管理局長、現同社顧問副島勝氏、增員理事には本社貸付課長笠井淳氏に內定した、なほ笠井氏は朝鮮支社駐在となるはずである

國產自動車總會

國產自動車では廿一日午前十一時より同社において第三回定時株主總會を開催

一、當期諸決算案並に利益金處分案議決の件

二、缺員中の取締役一名選任の件

三、役員に對する報酬增額の件を附議、七分配當諸議案を可決、取締役に堀部隆次郎氏（朝鮮前滿津文店長）を選任、役員報酬は二萬圓より三萬圓に增額した、なほ總會後重役會を開いて互選の結果社長に山下佐太郎（現專務）專務に堀部隆次郎、顧問に松永倉三氏（ディーゼル自動車工業朝鮮製造所長）を推薦、前社長高橋省三氏は平取締役として殘ることになつた利益金處分左の如し（單位圓）

▲當期利益金五八、四六九▲前期繰越金一三、三一九▲合計八一、七九九▲法定積立金五、〇〇〇▲職員退職手當四、〇〇〇▲株主配當（年七分）四三、七五〇▲役員賞與金二、六〇〇▲後期繰越金二五、四四九

大福帳

朝窒と日窒の合併は遲くとも年內には實現するだらうが▲もとく兩社の世帶は一緒で、朝窒及びその關係會社の重役や社員はみな資格が日窒社員であるくらゐだ▲從つて兩社別々に家を構へてゐたことからして不自然で、これを一つの世帶に直すことは當然の話▲第一別居が不經濟であることは世の家庭生活の場合と同斷である▲朝窒は創立以來一度も配當をせず、利益は全部日窒へ貢いでゐたのだし▲又本家の日窒より朝窒の方が事實儲けてゐるのだから▲合併することはむしろ日窒自體の經濟のためである▲新興コンツエルンとして唯一つ日窒が成功した理由の一つは技術と資金の關係が同時に進行して操作されたことにあるが▲この時局の進展は事業の發展と資金調達の關係を並行せしめなくなつた▲これも資本の背景をもたぬコンツエルンの悲哀相である

五月中經濟概況

▲米　道內搬荷米の配給一段落により本月よりは專ら他道米の供給を仰ぎつゝあるが相當の在庫を擁し配給圓滑に行はれてゐる、本年は各地とも用水充分にして近年稀なる植付順調が豫想され共同苗代共同作業、堆肥增產、作付反別增加等により增產目標達成に上下一致邁進しつゝある

相場（公定價格）七分搗米（一石）四三圓五〇（小賣）四四圓九〇 玄米（四等）同四〇圓八四、粟（三等）（一斤）一二錢五

▲麥　新麥收穫豫想高は平年作より稍良にて一千四百萬石內外なり新麥の出廻りと植付順調なる見透しは農家に安心を與へ麥の供出成績頗る宜しく南鮮各地より潤澤に供給され麥食用配給には不安ない

京城における麥類公定價格

品名	生產者販賣	業者販賣	建値
大麥	一三・六六	一七・六六	一石
裸麥	一四・四四	一八・四四	〃

品名	製造者工場販賣	業者卸賣	小賣	建値
押麥	三三・六九	三四・三一	三四・八〇	三・四〇〇
丸麥	三三・六六	三四・五一	三五・二六	三五・一〇〇

▲小麥　品薄のため取引なく閑散裡に越月した

相場（九・一八價格）三三圓

▲小麥粉　配給圓滑に順調

相場（小賣公定價格）（二二瓩入）日粉（ビーナス印）八圓三五、朝粉（海鷗印）八圓一五、鹽粉（赤三鷹印）六圓六五

▲粟　內鮮滿食糧交流實施による滿洲粟の輸入は相當進捗を見せたるも粗粟乾燥不充分のためその成績芳しからず粗粟の輸入は再考の必要あるものと思はれる

相場（公定價格）三二圓〇五

▲大豆　工業原料用その他當局筋に限り配給されをれり

相場（公定價格）一石三三圓

▲肥料　需要最盛期なる出廻品僅少のため耕地面積により配給されつゝある

相場（公定價格）豆粕（一枚）四圓三二、硫安（十貫）三圓九三、過燐酸石灰（同）三圓六九 一六%

▲礦油　揮發油、燈油とも割當配給には支障無し

相場（公定價格）（十八立入）揮發油（一級品）三圓六〇五、燈油四圓二一

▲綿糸布　人絹其他、混紡綿布スフ人絹等は品振れの爲め引張凧の狀態なり本綿夏物も品薄の爲め交織夏物にて手當てせらるゝが如く賣行概して良好なり

相場（公定價格）粗布三A（二〇反）二六九圓四〇、綿糸七夕十六手（四〇玉）三〇四圓九八 人絹平織赤判二七吋（一反）七圓四一、本絹モ本綴（〃）五三圓一二、市中相場四六圓

▲棉花　生產者側にて價格改定の實現を期待し居る上に季節的に閑散にして商內不振なり

相場　朝鮮棉（百斤）公定價格一等八五圓二等八四圓三等八〇圓、天津棉（〃）一六〇圓

▲土建材料　木材―木材需給調整を圖る爲め朝鮮移入木材統制組合成立せり、鮮產材內地材共稍々入荷し荷動き活況を呈しつゝあり

相場（小賣公定價格）落葉松挽材（一才）三〇錢、杉材（杉松）（〃）二八錢、內地杉（挽角）（〃）三四錢五

▲セメント　入荷少く需給逼迫

相場（公定價格）一袋一圓六八

▲酒精　需要旺盛なるも品不足のため配給圓滑を缺く

相場（公定價格）工業用（一罐）二四圓五一、醫藥用（同）四一圓二二

▲石炭　暖房用不用のため需給順調に行はれつゝあり

相場（公定價格）（單位一噸）內地特一級三六圓七三、無煙炭二九圓六七、骸炭三一圓九二

▲カーバイト　配給順調

相場（小賣公定價格）（單位二二、五瓩入）瓦斯發生量二八〇立以上（S印級又は一號級）四圓八〇、同二五〇立以上（A印級又は二號級）四圓六五、瓦斯發生量二二〇立以上（B印級又は三號級）四圓五五

▲外國爲替　大藏省においては將來英系通貨爲替相場變動の危險あるに鑑み爲替相場の撤失防止と對外取引圓滑化を圖る爲安定措置として六月一日より英系通貨爲替相場日銀集中制度實施の旨五月廿八日附にて發表をなし、茲にわが爲替管理は飛躍的發展を遂げ戰時爲替統制化の確立を見るに至つた次に月初四弗三仙二分の一を保持せる米英クロスレートは下旬に入り稍軟調を示し四弗三仙四分の三を以て越月した なほ當月中我國對米三三弗十六分の七不動

▲金融　歐洲戰爭はバルカン東北アフリカ東地中海方面における英ブロック勢力驅逐戰に移行しつゝあるが戰火は近東方面に波及し英イラク間にも遂に戰端の開始を見るに至れり擴英に狂奔する米國は益々參戰に傾きつゝあり、世界大戰の危機日々緊迫化するとの重大時局に當り東亞に新秩序紀元を劃する泰佛印和平協定調印式は九日目出度く終了したが共榮圏內平和確立に貢獻する處大なりといふべく、內地金融市場は本月における政府資金散布超過額約十億圓に達し市場金利は緩慢狀態となり銀行貸出レートも當月初の安値大暴合を示現した 當地金融界を一瞥するに月末における組合銀行預金總高は五億六千九百萬圓にして前月に比し三千四百萬圓、前年同期に比し一億八千九百萬圓を夫々增加、貸出總高は八億二千三百萬圓にして前月に比し二百萬圓の減少を示したが、前年同期に比すれば一億九千萬圓の增加である

戰時下婦人の相談相手！

婦人倶樂部

七月號・六十錢 送料三錢

特輯 新型服二十三種作り方發表

洋裁獨習講座

初めて洋裁をなさる方は簡單に覺えられ、洋裁を御存じの方にも大變參考になる！

誌上洋裁學校ともいふべきとても親切な特輯と型紙つき

洋裁の基礎知識

▼寸法の計り方 ▼各部分標準寸法表 ▼身頃原型の作り方 ▼原型の補正の仕方 ▼袖の原型の作り方 ▼スカートの原型の作り方

作り方內容

鍛錬の夏にふさはしい女兒服、發育健康によい幼兒服と男兒服、通勤や家庭着に似合ふ婦人服、防空や作業に便利な非常時服等二十三種 ▲ベビー服▲ベビー・ケープ▲二、三歲女兒用ドレスとブルマース▲二、四歲男女兒用ロンパース▲四、五歲女兒用遊び着▲四、五歲用男兒服▲五、六歲男兒用吊ズボン▲六、七歲女兒用ブラウスとジャンパー・スカート▲八、九歲少女用サーキュラー・ブラウスとスカート▲十二、三歲少女用ブラウスとスカート▲角衿の婦人用ブラウス▲高襟の婦人用ブラウス▲スポーテーな婦人用スカート▲高腰の婦人用スカート▲婦人用オーバー・ブラウス▲婦人用非常時服▲和服式の着よい婦人用非常時服…等々。美しい寫眞と圖解說明でスグ作れます。

別刷折込 應用自在 婦人子供服原型型紙

これさへあれば誰方樣にも子供服から婦人服までお好きな型が自由にデザインできる、とても便利重寶な原型型紙！ ◎前身頃の原型型紙 ◎後身頃の原型型紙 ◎スカートの原型型紙… ◎袖の原型型紙

皇軍勇士慰問用箋つき

▲國民學校と母親心得座談會　今までの小學校と國民學校とはどこが違ふか、家庭では子供はどう激勵したらよいか、斯界の大家六氏の懇切な座談會。お母樣方必讀！

▲共稼ぎ新妻の生活打明け座談會　共稼ぎ夫婦の喜びと苦しみ、家族に對する心構へと夫婦圓滿法、家事の整理と家計の問題、職業への希望等一切を打明けた座談會。

▲死亡率の高い乳幼兒の夏の病氣の豫防と手當　毋親の平素の心掛や注意で救はれる乳幼兒の夏の病氣。その豫防法と手當法に就て小兒科の權威たる厚生省手田川博士が特別御指導。

事變四周年特輯 事變下に輝く人を訪ねて

◎上聞に輝く譽れの家訪問　兄弟六人出征三人戰死、譽れの軍國の家を山形に訪問…倉永菊千代

◎健氣な靖國の妻感激訪問　細腕一つで三兒を養ふ靖國の妻一讀感涙…水野萬壽子

◎進んで戰傷勇士と結婚した女性訪問　父母も偉い、娘さんも偉い感激の家を東京目黑に訪問…川西たづ子

◎遺家族援護の模範村訪問　一村を擧げて遺家族援護に盡す埼玉の模範村を訪問…毛內賀壽子

獨立して立派にやつて行ける婦人の職業（六婦人の經驗發表）

保險の外務員、派出看護婦等で、世の荒波に立ち、男子に互して立派にやつてゐられる御婦人方六人が經驗談を親切に御發表！

▲生活相談所に現れた離婚の眞相（益田金六）
▲少收入者向き科學的貯金法
▲外で働く母の子供の導き方（關寛之）
▲日常の食品を利用して病氣を治す法
▲京都紫野大德寺に傳はる精進料理の作り方

日本夫婦道　修養團主幹 蓮沼門三

愛に就て　武者小路實篤

▲中原作戰の戰果と帝國海軍の偉容…水田 軍人
▲朝の朗誦・夕の朗誦（支那の名詩）…多田朗夫
▲隣組明朗常會…腐敗の話…坂口博士

果然！滿天下に感激の嵐 父母恩重經講話　高神覺昇

父母の恩愛の尊さ、有難さ、本當に心から泣ける名講話と、發表以來各方面感激の嵐！

日本一小說欄

▲現代小說 美しき職能　菊池寛　戰時下青年男女は如何に生くべきか文壇の名作。

▲感激小說 櫻花の國　中野實　悲壯作家たる中野先生が獻身の熱意を注ぐ大傑作！

▲家庭小說 國民花　川口松太郎　華族の娘の女、村子が辿る更生の道 雨か嵐か？

▲母性愛小說 母よ歎く勿れ　加藤武雄　失戀の悲嘆の胸に燃え上る新しき大陸進出の氣魄。

▲感激小說 藪の花　子母澤寛　戀の道から夫を救つた妻の純情！感激の維新秘聞。

讀者熱狂の產報小說！ 生產化粧　竹田敏彥

特輯 新制定昭和國民禮法（後篇）解說 南守謹吾

◎日常生活に關する禮法◎食事作法◎手紙、贈答、訪問、言葉遣ひに關する禮法…◎近隣、公衆に關する禮法…等々先月號に引續き詳細に畫入りで解說！

二色刷折込お手本つき 婦人お習字講座　高塚竹堂

奧樣顧問・重寶記事滿載 家庭重寶ページ

母と兵隊…棟田博 ◎偲べ戰場 グラビヤ畫報 文・棟田博 ◎私の母…大倉喜七郎 ◎助言（あなたへのささやき）

賣切れぬ中に誰方も書店へ

東京小石川 大日本雄辯會講談社 （振替東京一〇番）

商業及法人登記公告

[illegible]

中鮮京日

京畿道通信網
仁川支局（電話二五七九番）　永登浦支局（同　二二六番）　開城支局（同　四二五番）　水原支局（同　三二一番）
長湍、坡州、江華、廣州、平澤、驪州、華山、安城　通信部

「貯蓄報國に古都總起ち」
目指す六百萬
各界を一堂に座談會

【開城】本年度における貯蓄目標（府五百萬圓郡部六十萬圓）の達成を期して去る廿日午後二時から道及び道聯盟員西田代理課長ら臨席の下に府内各金融機關、貯蓄組合、商店代表者に府、郡關係者等約六十名を府會議室に招集懇談會を開催、林府尹の挨拶ののち盛澤山の本會を進め同四時終了したがその主なる事項は左の通り

一、本年度貯蓄奨勵方策の大要及之に對する金融機關の協力狀況
二、府部における奨勵の實績及び本年度の見通し
三、府部における特殊事情及びこの特殊事情に即應したる方策
四、最近の貯蓄の推移（新規預入の増減、預入金額の多少、預金種別、預金引出の狀況等）及びこれに對する對策
五、天引貯蓄實行狀況、これが強化乗出にこれが民心に及ぼす影響、天引貯蓄に關する親睦排除
六、愛國班の貯蓄についての活動狀況
七、貯蓄組合の活動狀況
八、物資配給制とこれが貯蓄に及ぼす影響
九、貯蓄に對する一般の認識程度及び最近の傾向、國債消化買入狀況等を中心として今後の心構へ、指導者に對する希望

友の會「貯金講習會」

【仁川】友の會では貯蓄強調運動を更に强化づけるため府社會課主催に愛婦分會の後援で昨二十一日午後一時から山手幼稚園で『貯金を生み出すための樂しき生活』講習會を開催、盛況を收めたが、けふも午後一時から出國民學校で同講習會を開催する、會費十錢

華川

五、六〇▲三等五、〇四▲四等四、四八▲等外三、九二▲玉上五、〇〇▲玉上四、五〇▲屑一▲繭綿二〇、〇〇

本郡農會指導繭販に付本年春蠶掃立枚數三、〇三〇枚にして掃立以來天候不順のため一般掃立は憂慮してゐたがその後天氣順調となり其の成績頗る良好にして一五、〇〇〇貫收繭の見込で十六日から所で共同販賣を開始した其の價格左の如し
價格＝優等（一貫）七、二八錢　特等六、七三錢、一等六、一六錢、二等五六〇錢、三等五、〇四錢、四等四、四八錢外等三、九二、玉上五、〇〇錢玉中四、五〇錢屑一、〇〇錢繭綿二、〇〇

國債既に七割消化
以後は戸別税割で公平に分配

【開城】府この度各國債の國債消化狀況を府總力課について見ると、總額約二萬七千圓の約七割強が申込濟みで、殘餘の分も日ならず賣却を終る見込みで府及び郵便局協力による國債の消化方法につき當局の談を聽く

約七割強は既に消化濟みで殘餘の分も日ならず賣却を終る見込みであるが、從來兎角國債の消化が不公平に行はれてゐたといふのはいつも殆んどきまつたやうに買ふものはいつも買ふし、買はないものはいつもそれで濟むといふことになる、これでは一億總力もなにもないとになり申すまでもなく國力を擧げて高度國防國家の建設に驀進すべきとき何くも同じく負擔力を有し個人に割當てゝ申込を取纏めるといふ方法が一面には更に時局に對する認識を深め且つ愛國心の町會なり愛國班を煩はして各例して消化額を公平にそれぞれ[illegible]

燈管競技會

【仁川】京城本町通の燈火管制競技會は明二十二日から向ふ五日間實施されるが、仁川府でも來月紀[illegible]

寺田瑛氏より話を聞くの會

【仁川】經濟倶樂部では本社學藝部長寺田瑛氏を招聘して來る二十五日午後六時から本町中華樓で同氏の話を聽くの會を開催する

大春川を建設
府制の實施に協力
促進期成會を組織

【春川】邑民の久しき待望の府制實施も遠からず實現する機運に到達しつゝあるが、これを當局の力のみに委ね置くことは、邑民の熱烈なる翹望を達成する上に於ても遺憾とするところであるとなし邑民の總意として春川金融組合の樓上において公職者四十餘名會合して府制促進運動に關して協議をなし、躍進大春川建設の體制整備に邁進せんことを期し、邑會議員、學校組合員、緊榮會の公職者が一丸となつて[illegible]

川府制促進期成會が組織された、會長には緊榮會長村上九八郎氏、副會長には道會議員丁藤彪策、邑内梁大郎（京鮮支店長）諸氏、邑會議員、學校組合議員、緊榮會役員の公職者、幹事に[illegible]

宣言　吾等春川邑民は非常時局を認識し帝國不動の國策に從ひ臣道實践、職域奉公の誠を竭すと共に大春川の建設を圖り公益優先、國力増進の誓ひを立て府制実施の[illegible]

決議　春川邑民は臣道實踐の現況に鑑み速に府制の實現を期す
春川府制促進期成會

畢竟なりとも國語を
府から一般家庭へも慫慂

【仁川】〝國語を使用せよ〟府で〝國語の普及は缺くべからざる鮮語〟として各官廳、會社、工場等で國語を解する者は一切朝鮮語を用ひないやう慫慂してゐるが、一般家庭でも出來得る限り國語を使用し國語を解せない者でも畢竟でもよいから國語を使用するやう要望してゐる

鯖大漁
庫底港賑ふ

【庫底】港では十九日鯖の大漁に庫底漁業組合では非常なる賑ひで漁業家は大喜び市中も景氣付いた

伊川に貯水池
電氣課員實測

【伊川】遞信局電氣課では數回に亘り技術員を派遣し邑内より五キロの地點を流れる臨津江上流の溪谷と隣接の見地から各部をして富國の[illegible]

木製品統制

【清州】國家總動員法に基づく輸出統制に伴ひ木製品についても昨年八月五日以來輸出許可を要することになつたが、法規に從はず從來の實績を超えて輸出許可申請をなす者、實績がないにも拘らず許可申請をなす者が相當多數に上る[illegible]

沃川砂防工事
明年の豫定地

【沃川】砂防事業所では沃川、永同郡の明年度の砂防事業豫定地を左記の通り選定去る五日からこれが測量設計に取掛つた[illegible]

海運懇談會

【仁川】海運統制の機威應島汽船社長山際勝見氏は廿一日午前九時ころ自動車で來仁仁川港を視察ののち仁川館で府會同海運業者と海運統制に關する懇談會を催し正午過ぎ退仁した

人の動き

▲豊原毅氏（江原金融組合理事）理事會議出席のため上城中のところ去る廿日歸任
▲西原良夫氏（鐵水金組理事）同上

東寶映畫劇場

【仁川】廿三日まで上映▲東寶京都映畫、小國英雄原作、マキノ正博監督、『昨日消えた男』長谷川一夫、古川ロッパ主演、一夫の長男林成年、黒川彌太郎、千葉早智子、櫻町公子助演▲廿世紀ＦＯＸ社日本版映畫ヘンリー・キング監督『大紐育』アリス・フェイ、リチャード・グリーン、フレッド・マクレイ主演▲日本ニュース

瓢館

【仁川】廿三日まで上映▲松竹京都映畫村上浪六作冬島泰三監督『元祿女』坂東好太郎、北見禮子主演▲全勝キネマ社映畫『音無し片手劍法』大河内龍、宮川敏子主演▲大都現代映畫八代毅監督『新しき門出』大河百々代、水島道太郎主演▲日本ニュース

娯樂は活力の基
農村を巡回、映畫を上映

【仁川】府總力聯盟では農村の指導に努力を傾注しつゝあるが、何等の文化施設を持たないこれ等農村住民に健全なる娯樂を與へることもまた必要である見地から農村の健全娯樂を考究中であるが、先づその手はじめに農民休業日を設け映畫班を組織して巡回し農民に慰安を與へることゝなつた

各地春繭共販

【驪州】郡農會では十五日から同會の乾繭場において春繭共販を開始して居るが神林面を筆頭に十九日に至る搬入荷した數量は約四千[illegible]

煙草の拔荷頻々
署で取締對策を考究

【江華】京城地方專賣局から江華販賣所に出荷する煙草が出荷するたびに運送途中拔かれる例が一二回でなく入荷する每に相當なる數量が拔取られて運送業者が屢度[illegible]大山龍治江華販賣所長はその原因の徹底的内查を續け、今日に至るも判明せず腐心中であつたが去る十六、十九兩日間入荷した煙草のなかより與出が百十四包、[illegible]が四十包の多數な煙草がまたもや拔取られた事實を發見警察當局でも嚴重に取締方を研究中である

廢品回收を强化

【春川】道では國際情勢の緊迫化に鑑み自給自足體制確立を圖るため金屬類の現（有）一般回收を强化する本府の方針に順應し、十六日から七月六日までに亘り遊休資源活用運動として工事場、事業場を對象とする一大消耗運動を展開することになり、郡を回收單位とし各郡における回業者を網羅一組織體としその自治的統制力により各工場、事業場に關係品、廢鐵品、その他休眠物件及び遊休物件の調査と共に持主の協力に及ぼす影響を[illegible]

仁川近郊の田植ゑ
數日間で完了見込み

【仁川】農繁期に際し府産業課が計畫した水稻の植付、麥の適期刈取り〝勤勞奉仕期間〟は豫想外の好成績を收めて終了したが、その主なるものを舉げると婦人勞務報國隊の出動によつて半島婦人の屋外勞働者が非常に增加し、それに伴ひ濫用が廢止されたことである
婦人農業報國隊の出動人員は百四名でこれに參加した農村婦人の參加は二百餘名、その作業面積は實に二町三反歩となつてゐる、なほ仁川府管下の水稻植付成績は現在八割五分で二十日の夜から廿一日朝にかけての降雨により天水稻の植付も可能となつたので、一兩日中には完了する見込で、また麥の刈取は七割程度であるが降雨さへなければこれ又一兩日中に完了するものと見られる

勞務、技術者
調查打合會

【仁川】去る四月二日公布された勞働技術統計調查令に基づき本年八月十日を期し各事業所、勞務者及び技術者の一齊調查を施行するに先立ち仁川府では二十二日午後一時から府會議室でこれが調查部門中最も複雜多岐にわたる土木建築事業者の會同を催し之が打合[illegible]

八萬農民を土臺
各部落に共同作業隊を組織

【江華】郡では食糧生産増强こそ大地に働く農民の眞使命であり、田も畑もそして身體も大君のもの、農民は第一線の勇士と同じく『陛下の農民』であると、上下一體となつて共同作業隊を組織し全郡二百廿五部落の八萬農民を打つて一丸として愛國班部落單位に分つて各班に二、三個小隊（小隊は三戸乃至五戸）を組織してそれぞれ萬農家を小隊長、班長としたこれを面長の指揮下に朝五時から作業を開始夕七時中まで寸暇も休まず泥と汗にまみれ鍬を振るつてゐるがこれを農家だけの共同經營であつては本當の效果をあげ得ぬのでその永久性に努めてゐる

開豐田植好調

【開城】開豐郡下における揷秧進捗狀況は畓總面積一萬二千百四十八町歩で降雨も適順の關係から廿日現在すでに八割二分六厘を植付けて、豫定の廿六日までには完了の見込みである、而して本郡管中米穀收穫見込高は十六萬一千五百九十石である

秋刀魚豐漁

【浦項】東海岸一帶の鰯漁[illegible]秋刀魚がある之は釣るのでも網で掬くのでもなく全く原始式な丸で子供の發見たやうな、海藻は海藻を曳行しながら餌り流からぬ沖合にこの藻を投下する、やがて秋刀魚群はこの海藻を目掛けて蝟集する、それを掬ひ獲るのだから愉快なそして鱗鰭にお刺身に新鮮なのは味覺も素敵だ目下一貫（一級）卅錢が小賣値である

總力への推進隊
青年團下部組織拶る

【仁川】總力運動の推進隊仁川府青年團の下部組織たる各町區の分隊結成は着々進捗しつゝ去る日中には九十分隊全部の結成を終るもの見られてゐるが、中堅組織たる國民學校單位の青年隊も新府域の元町、大正町は既に結成を完了、朱安公立國民學校に同校管下から朱安、大島、木越、藤間、村上瀬町第一の各分隊を糾合して盛大に結成式を擧行

酒類賣買說示會

【開城】開城署では廿日午前十時府社會館に同署管下に於る酒類組合員に酒類販賣業者三百餘名を招集開催、酒類賣買說示會を開き府警察署長より酒類賣買價格取締令の説明があり正午終了した

三洋商事

【江華】三洋商事株式會社は資本十九萬五千圓の株式會社として最近創立を告げ洪九七三子氏取締役會長、金彦府氏社長以下の陣容を整へ、その後着々開業準備を急いでゐるが同會社の目的は織物賣買並に委託販賣、特産品販賣仲介代理及賃在等であるが、準備も順調に運び近く愈々開業することになつた

備荒貯穀
善政が誇る百萬石

【清州】非常災害に備へしめんがため去る十一年來一戸一石を標準に貯穀を奨勵してゐる備荒貯穀は本道が全鮮に誇る特殊の一施設で各農業家もよくこの趣旨を理解し貯穀を勵行、現に道内總備荒貯穀量は十萬石に垂んとし一昨年、未曾有の大旱害に遭遇した際の如き本施設の有難味が直接農民の間に響いたことであるが各郡各邑面の本貯穀の當局は貯穀の尠なしとせず某面の如きは貯穀倉庫の不備により鼠賊の被害が甚大であるばかりでなく目ぼしき貯穀倉庫及び鼠鬱の備へ付なきため地方農民に不安と誤解を生ぜしむる虞があるので道當局では斯る實狀に鑑み嚴時下食糧問題の重要性から愈上級[illegible]

京城米穀組合の申告に關する說示會開城府通商協會員の協議が行はれつゝあるに於て京城府協議長の說示があり正午終了

おう茶け

◇……朝鮮酒米の會長加藤平太郎さんは萬事に研究心深く、それに立脚した正論酒會の士として既に定評があるが、これは同氏の無駄排除論の一片
◇……世の中で宴會の酒程無駄にされてゐるものはない、サービスをよくする為へか知らぬが、杯にまだ酒が殘つてゐるのに、必ず注ぎ足す
◇……これがために呑みたくない者も遂に呑まざるを得なくなり、時には床に捨てることにもなるが、これは無駄ばかりでなく、無理強ひが酷を醸し事にもなる
◇……かくてかうした不合理を排除するために、少しでも杯に殘つてゐる間は絶對注ぎ足さぬことに強制的規定をつくる、……といふことはどうだらう
◇……かうすることによつて酒乱いい者は頓にするだらうし、然らざる者は殘しておくだらう、数量節止と共にこれは更に必要である（仁川）

内地應召農家の茶摘みを手傳ひ

【光州】内鮮一體の具現に崇高な心の糧をもとめて光州農業學校ではこのほど五年生七十四名を島井、米村、日原三教諭が引率、お茶の本場靜岡縣小笠郡内町を中心に一町三ケ郡下應召農家に分宿、約一週間に亘つて心から應召農家の手傳ひを思ふぞんぶん働き、純情ゆたかな感動に、またおはらかな〝心のかて〟を練磨して歸つた【寫眞＝光州農學生の茶摘み作業】

讀者慰安映畫會

『防共の誓ひ』『新しき出發』『其他文化映畫』ニュース二編（讀者優待券二十錢）
場所　永登浦演藝館
時日　六月廿三日（晝夜二回）
主催　京城日報永登浦支局
後援　同販賣永登浦出張所　永登浦防共協會支部

髮洗ひ
モダン・シャンプー
最も御髮のためによい純植物性！
本舗　葛原工業所
東京・下谷・竹町一一二
理想的な御洗髮粉
少量の水でサラリと落ちる
モダン・シャンプー

田邊發賣品
問題のスルファピリヂン
急・慢性　化膿症に　トリアノン
淋疾
中耳炎
扁桃腺炎
肺炎
化膿性　婦人科疾患
一基ズルフオンアミド劑から―二基―四基劑へと進展した、化學療法劑は更に―
ピリヂンを結合せる新鋭化學劑スルファピリヂンの發見により適應範圍の飛躍的擴大と治癒率の著しき向上を見るに至つた。
●トリアノンは我國最初の純正スルフアピリヂン劑にして、從前の化學劑に抵抗する双球菌性頭症＝肺炎、腦脊髓膜炎、淋疾、ムコーズス菌中耳炎等の治療に新生面を拓き、その俊敏正確なる治療効果は全く獨自のものとして讃へらる。
●尚、連鎖狀球菌、葡萄狀球菌、大腸菌、桿菌等に對しても强烈なる菌克服作用を發揮するを以てこれ等を起炎菌とする全ての化膿症に對しても廣く賞用される
内地定價　錠劑三〇錠・三圓　一〇〇錠・九圓　他に粉末・注射液あり
製造發賣元★大阪市東區道修町三丁目　株式會社　田邊五兵衛商店
關東販賣元★東京市日本橋區本町　株式會社　田邊元三郎商店

〝脊梁〟を走る〔京慶南部線試乘記〕
難攻の大自然へ 人類敢闘の跡
三十八粁に隧道十三

【山澤特派員發】〝半島の脊梁〟といはれる太白、小白山脈が重疊する慶北中央山系に鐵道が貫通することは夢想だにしなかつたことだらう、それだけ關係地方民が歡喜の絶頂にあることは當然の話である、記者は京慶南部線の一歩前進、安東—榮州間（三八キロ七分）の開通を前にして最も困難な鐵道が苦心した血の結晶である線路の敷設狀況、沿線の風物、地元の喜び等を實見すべく慶北安東工事區長の特別の厚意により十九日假試運轉の機關車に便乘した

雨模様のため、傘を持參で逞しい工事區の吉川十數名と膝を交へて午前八時安東驛發車した無蓋車であつたから煤煙と砂塵に忽ち顔はざら〳〵だ、安東驛から少し出ると洛東江に沿つて十分間も走る嶮しい川端は白砂で覆はれ、水流はホンの僅かではあるが清く澄んで對岸には樹木鬱蒼と茂る小高い山が屹立した天然の障壁である、この區間では乙が唯一の景觀で與へる、心を慰めるに充分な景觀であつたそれから間もない臥龍トンネルに差しかゝり隧道工事の第一線にふれた、進むにつれて車は井戸の中から天を覗くやうな山岳重疊たる溪谷を走り、つぎ〳〵とトンネルの多いのはこの線の特長で、難攻の險しい數々の犠牲者を出しながら大自然と敢闘した血の努力が充分窺はれ、今更ながら驚嘆の目を瞠つた、僅か三十八キロの鐵道ではあるが、殆どトンネルが十三ケ所もあり、中にもこの金鑛トンネルは入口から出口まで直線であるのも偉觀であつた

……◇……

山田地帶だけに耕水は豐富で既に田植は完了し相當地味着いてゐた麥も黄色に熟れて出來ばえもよかつた、汽車の汽笛に驚る牛もゐたが、野良に働く牛までが喜びで一杯のやうに見えた、また沿道の新裝驛は主の早く來らんことを待ちわびてゐた、正式の開通でもないのに、各驛に集まる人の群は先の十日が待ち遠い顔だつた、沿線舊泉の町は三百戸もあり、こゝが上り、下りのすれ合ふ所となるさうだ、かくて汽車は午前十一時過無事榮州驛に着いた、その間、驛長盛岡工事區の鈴部建設は開通に些かの遺漏なきやうにと驛構內は勿論、線路まで微に入り細を穿つて最善の注意を拂つてゐた、處々線路に砂利を入れてゐたが工事は完成した、晴れて開通の日を待つのみであつた

……◇……

早速榮州本社通信部主任田君の案內で青年榮州と運命を共にすべく二萬邑民から推されて立つた青年邑長渡邊氏を訪ね郡民を代表して喜びの感想を打診すると左の如く語つた

二十六日一年目に榮州に鐵道が通じ汽笛を聞くことは昔で郡民の夢想だにしなかつたことだらう、だから十五萬郡民の押上る歡喜は想像もつかぬ、榮州は奧地開發の基地だとする自然的運命は今や白日の下現實に躍出された、奧地は半島の寶庫ともいはれふべく、鑛業に山林にとあらゆる資源が眠つてゐる、これが開發の基地は何といつても榮州だよ、だからこれからの榮州に負荷された責任は重大で緊褌一番すべき時だ、開通當日の盛況は[illegible]を以て徒らに祝賀氣分に陶醉することなく、あくまで戰時下國民の緊張を弛めず質實剛健の氣風を持つて進行せしめるつもりだ、郡民も銃後の山奧根情から脱皮し榮州の重大使命に立脚して我利に墮せず渾然一體となり國家の要望に添はねばならぬ、榮州のためなら安東と競爭的喧嘩をふつかけるかも知れぬと呵々大笑、眉宇に〝何事も成し貫く〟決意を浮べさすが四十一歳の青年邑長氣魄で語勢も鋭い

……◇……

なほ開通式には釜山地方局長、大田鐵道事務所長、本道知事をはじめ官民有志約六百名が參列、盛大に行はれることになつてゐる、因に開通當日を中心とする催しは左の通り盛會なものである

七月一日開通式（榮州驛にて）▲同祝賀會（公會堂）▲同民謠大會（榮州劇場）▲同夜間提燈行列（市內一巡）▲二日野球大會（西部校庭）▲夜間素人演藝會（公會堂）▲三日市民運動會（西部校庭）▲四日[illegible]（西內一巡）▲四日[illegible]大會（[illegible]）▲五日相撲（同）

開通式打合

【安東】京慶南部線の一歩前進、安東—榮州間（三八キロ七分）はいよ〳〵七月一日から正式開通するが、これが建設の衝に當つた安東建設事務所では十八日午後一時、大田鐵務所から尾畑施設課長、渡邊榮州邑長その他の順序の下に開通式當日の催しその他に關し種々懇談した

難しくなる今後の取引
內地で實施された畜牛公價

【釜山】さきに千葉、埼玉の兩縣下に發生した牛肺疫の波紋は朝鮮牛の內地移出に意外な影響を餘儀なくさせた、即ち罹病牛は僅か十五頭に止まつたがこれがため農林省令で移出牛檢疫期間の延長を命ぜられたゝめに約五千頭の移出牛がその渦中に投じたことによつて約廿五萬圓の豫定外經費を朝鮮畜產と內地の配給會社が折半して負擔する事になつたのは當時所報の通りであるが、その關係牛さへ處分の終らぬ本月十五日から內地では畜牛の公定價格が實施されるに至つた殺牛で最高四百圓、肥牛は幾分の增額を認めてゐるが六月ともなれば內地向け牛の出廻る時期で釜山檢疫所には公定價格實施の當時約一千百頭を繫留してゐたに過ぎなかつたが、內地の配給會社にしても朝鮮畜產にしても今後の取引には相當苦心を要する譯で、來る廿五日から三日間開催される朝鮮畜產の出張所長、檢疫所主任會議ではこれ等の點を中心に研究討議されるであらうが一會社の利害問題に止らず、朝鮮畜產界全般が注目せねばならぬ問題とされてゐる

貸家組合設立
具體的打合せ

【大田】鮮內における國民生活の安定をはかるために府ではさきに公布を見た地代家賃統制令に基づきこれが調整に努めたが、未だその趣旨が徹底化されず違反者の續出を見るので先般來府では一般家主として府內における家主を招集懇談したところ各家主らも府當局の合理的主張に對して大いに贊成したので愈よ廿五日ごろ府會議室に府內の家主を全部招集〝貸家組合〟の設立に對する具體的打合せを行ふことゝなつた、この貸家組合はつまり公定賃料に準據し物價調節につき各組合員相互の連絡をとつて家主と借家人との融和をはかるとゝもに惡質家主の跋扈を防止するものである

慶南三府の住宅
なほ二千五百戸不足
惡家主の違反は二百餘件

【釜山】地代家賃の統制は銃後國民生活の安定上、重要な意義をもつと共に一般物價の統制と緊密な關係をもつてゐるが、事變勃發以來建築資材等の高騰入手難による一般住宅の建築手控へに反して時局產業の勃興等によつて人口が急激に增加しこれがため住宅難は深刻化し家賃の値上げ等、又は下宿生活をなす者多く、更にこの機に乘じて暴利を貪る惡家主がはびこるといふ狀態な情勢下にあるため、慶南道經濟保安課では家賃の一齊取締を斷行して違反者の根絶を期すると共に釜山、馬山、晋州の三府における四月末現在の住宅調査を實施中であつたが、この程調査を完了した、これによると家賃の値上げ等による違反件數は釜山署十九件、北釜山署百四十二件、合計二百十九件に上りこれら惡家主に對しては嚴罰方針を以て臨んでゐる、次に三府における住宅戸數はどの位あるかといへば借家一萬四千三百六十四戸（家主四、六〇四人）下宿四百三十戸（家主八十一人）アパート九十六戸（家主四人）で合計一萬四千八百九十二戸（家主四六八九人）となつてをり、これを三府の人口からみると大體二千五百戸の住宅が不足してゐるといふことになる譯で如何に住宅難にあるかが窺はれよう、なほ三府別の住宅戸數は左の通り

◇釜山府 借家＝內地人側六、九[illegible]戸（家主一、[illegible]人）半島人側[illegible]（[illegible]人）合計一二、[illegible]戸（[illegible]人）◆下宿＝內地人側二六〇戸（四六人）半島人側七五戸（一三人）合計三三五戸（五九人）◆アパート＝九六戸（四人）

◇馬山府 借家＝內地人側五七八戸（一六〇人）半島人側五一七戸（二〇九人）合計一、〇九五戸（四六九人）◆下宿＝內地人側五五戸（一一人）半島人側八戸（一人）合計六三戸（一二人）

◇晋州府 借家＝內地人側一二五戸（六七人）半島人側二七四戸（一二四人）合計三九九戸（一[illegible]）

釜山商議戰
立候補廿九名

【釜山】いよ〳〵白熱化してきた釜山商議戰の廿日現在における立候補者數は廿九名に達し定員の卅名に一名を餘すのみとなつた、內譯は內地人十九名に對し半島人十名で現十四、新十五の割合を見せてをり、新人の進出は目覺しいものがある

〝兄弟以上〟の二人の仲
早瀨、井上兩課長揃つて着任

【釜山】新任の慶南道高等課長早瀨十郎、警務課長井上正一兩氏は家族同伴打連れ廿日朝九時十五分本館着列車で釜山入りこれら兩課長に對しては官民有志多數の出迎へ裡に着任直ちに龍頭山神社に參拜して着任の奉告の上、初登廳して廳內の挨拶を行つた、早瀨高等課長は四十六歳、井上警務課長は四十四歳の働き盛りで御兩人とも宮城縣の出身、それに兄弟同様の親しい間柄とあつて喜びも打揃つてといふわけ—府內の挨拶廻りを了へて高等課長室に少憩の兩氏を訪ふと交々左の通り朗かに語つた

早瀨高等課長　東海道に二十年を過し朝鮮には初めての勤務で[illegible]、井上警務課長とは兄弟同様の間柄で共に慶南に職を奉じて誠に心強くやつて來た譯です、內地と近距離にあり半島の表玄關口である慶南の重要地に乘り重責を痛感してゐますが粉骨碎身御奉公したい覺悟です、趣味ですか？下手の横好きで何でもやります、庭球も本格的に[illegible]

井上警務課長　高等課長同様慶南は初めてですが[illegible]、趣味の方も高等課長同様何でもやりますが將棋と乘馬の方は高等課長より僕の方が上ですよ……【寫眞＝早瀨高等課長、井上警務課長】

〝全州はいゝ町〟
武子署長の着任第一聲

【全州】慶南道保安課長から全州署長に榮轉の武子署長は廿日[illegible]全州に着任、全州神社に參拜の上、署員一同に着任の訓示を行つたが、[illegible]

全州署長としては初めての土地ですが、全州は非常な懷しみをもつてゐます、山積する問題に如何に處すべきか、心配してゐますが、幸ひ部下の人々がよくやつてくれますので大いに働いて頂きたいと思つてゐます……【寫眞＝武子署長】

廢北選手出發

【大邱】[illegible]せしめるべく[illegible]

一般に好漁
水揚七十四萬八千四百圓
咸南六月の漁況

【元山】道水產試驗場の發表による咸南道五月分の漁況は左の通りである

◇概要　本月中の總水揚高七四萬八千四百圓にして昨年同期の四七八、六〇一圓に比し二六九、八二七圓增漁を見るは一般漁業の好漁に依る

◇主要魚種別漁況　めんたい（四四、三三五九貫）前年同期の一〇一、六九八〆一三、一二六圓に比し五七、三三九〆六、二九四圓減少となり魚價貫當り平均三五錢とす▲かれひ（[illegible]）[illegible]

◇漁業組合別漁獲高　元山[illegible]

鰮北鮮の前景氣
夏漁撈、惡天衝いて愈よ活潑
咸南の水揚千四百樽

【咸興】鰮北鮮の前景氣を湧かせて火蓋を切つた咸南の夏漁撈は細雨と濃霧の惡天候を衝いていよ〳〵活潑を極め、二十日現在、總水揚高は實に一千百四樽に達し、一樽八圓平均と見て既に一萬圓に近い現ナマが沿岸各漁場に撒布されてゐる、現在の魚群は城津、端川沖合等で、鰮漁の豐漁で相當の遠方である、魚群も相當濃厚な群の廻游に恵まれ、殊に[illegible]は殆ど例外なく大物、肥大で漁師たちの喜びはひと通りではない

◇

【新浦】鰮大群來るの報に數日前出漁した鰮漁船數隻は十八日大漁[illegible]

先づ府民の和を
サーベルを外したばかりの
北村新大田府尹着任の辯

【大田】京畿道高等警察課長から大田府尹に榮轉した北村留吉氏は家族同伴、午後四時半大田驛着「のぞみ」で[illegible]府內有志多數の出迎へを受け直ちに大田神社に參拜し府廳に入つたが、新任の挨拶を次の如く語る

私もと〳〵內務畑のものですが十餘年間の警察生活で中斷されてをり府尹は今回が初めてです、指揮は北に持つてゐません、ただ地方の事情を考察した上で仕事をやる積りですが、先づ內鮮一體の具現といふことに第一目標を置き大田府の發展を期したいと思つてをります、府の財政はよく存じませんが、府にもないやうなことは差し控へて一寸のかには一寸の穴を掘るといふ程度に止めて行きたいと思つてをります、それには先づ府民の和を圖り、府の發展を期したいと思つて御協力を願ひます、何分よろしく御支援をお願ひ致します

いかめしい制服を脱ぎ捨てたばかりの北村新府尹は[illegible]から十年知己の如く實に物柔かな仕草である、因に氏は京都人、當年五十歳、趣味は乘馬と碁、家庭には[illegible]み子夫人との間に國民學校五年生に通學する唯一人の子寶がある【寫眞＝北村新府尹とその家族】

藥草採取を奬勵
漢方醫學の再檢討

【春川】國際時局の緊迫と重要藥材の歐米からの輸入は益々困難なる情勢に對應して江原藥業會社では道の指令に基づき漢方醫學を再檢討し漢藥上不可缺の重要藥材たる茯苓の增產を圖り需給調整を期す目的で從來春川、洪川、麟蹄、淮陽、蘭谷各地で茯苓（朝鮮松の伐採株根に出來る球根で需要の最も多い藥材）の採取その加工を本業としてゐた約百五十名を糾合し會社に茯苓加工々場を設置して加工業に當らしめ、適正な利潤を分配する趣旨で江原茯苓組合を組織し十九日午後二時より江原藥業會社三階ホールで創立總會を開催組合長に丁殷燮、理事長に金貞信、理事森在玉、吳根用、監事金得用、具本昇新、監事韓澤都松山明善の諸氏を決定、組合は江原藥業株式會社外廿一名を以て組織された、この茯苓組合の誕生により藥草採取加工業者の救濟と年產十五萬圓の道內の茯苓の增產と品質の向上が期せられ、機械製加工によつて全鮮各地を初め、移輸出の方途が實現されるわけで、江原道特產茯苓の名聲を高めるものと期待されてゐる

子を持つ親へ〝警鐘〟
軌道の幼兒危機一髮で救助

【海州】不意の災害は無知と不注意から來る……二十日午前五時五十五分海州驛發沙里院行旅客列車が同七時四十五分頃紅峴—白川溫泉間を進行中列車は突然非常汽笛とともに急停車をして車內の乘客を驚かしたが、原因は二歳位の幼兒が線路上で無邪氣にも遊んでゐたのが、危機一髮のところで機關手に發見されて白川溫泉驛に引繼いで保護者の親元に引渡すことにしたが、このやうなことは保護者の無知不注意から來るものとして係當局は憤慨し子を持つ親の注意を要望してゐる

朝鐵の廣軌化
猛運動展開
近く平壤で懇談會

【海州】本紙既報の通り朝鐵海州線を中心に平壤において各方面の黃海元線を福軸とする西鮮縱貫ブロック〟を形成し、海州港の躍進と重大使命を發揮せしめるため地元の海州商工會議所及び期成委員會では近く平壤に期成會を組織し、當局に對し關係當局へ猛力な陳情運動を起さうと計畫してゐるが、十九日の會議にこの問題が協議されて道議會中より二人の代表委員を選定し本運動の促進委員に委囑することとなつた

總代會議

【大田】府では廿五日午前十時から公會堂に府內の町洞總代約百五十名を招集し物資配給の圓滑をはじめ產米增產、統制經濟の完璧、并物收策實施などの總代會議を開催する

（[illegible]）社主催全鮮中等學校野球大會に參加すべく慶北代表選手團、大邱商業、大邱の兩組および指導團、金、崔、韓三の兩組は廿日夜十一時五十分發列車で土井[illegible]部長ほか應援團員らの見送を受け明日の壯舉に晴れの出發したが同選手一行は試合に「キット勝つて來ます」と、慶北の名譽のために…明日の勝利を待つて下さい」と力強く語つた

通信競技會

【釜山】地方遞信局では管內の遞信從業員中技術優秀者廿九名を選拔して[illegible]

クローム鑛發見
寶庫濟州島に快報

【光州】寶庫濟州島にまたも快ニュース—最近濟州島中文、安德面境上川里附近にクローム鑛が發見され、大阪で分析の結果二・一三％の優秀な品位の稀らしいクローム鑛といはれ大いに有望視されてゐる、このクローム鑛は昔からの傳說にこれを浸出する水を飲んだら喉頭に效があるといはれ、最近大阪から參つた地元の金某が附近の石を大阪に持つて行つて分析した結果クローム鑛と判明したもの

麥の適期刈
取りを督勵

【[illegible]】小麥の收穫は何よりも適期を失しないことが大切だと當局では來る二十七日から七月三日までの小麥適期刈取の勵行運動を展開してゐる[illegible]

機關車脫線
貨車一輛顚覆

【[illegible]】十八日午後二時頃[illegible]驛構內において[illegible]

物資と住宅
經警相談所繁昌記

【釜山】[illegible]釜山府內の經濟警察相談所は開設以來[illegible]、山﨑ほか主要都市に十一ケ所の經警相談所を設置し所五十六ケ所を設置すると共に五月十五日から相談事務を開始したが、開設後日淺きに拘らず業者の活用によつて利用者多く同月末まで十五日間の受理件數は六百五十件に上りこの中業者四百八十四名、非業者百二十一名で大部分は業者の利用となつてゐる、相談事項の重點は生活必需物資及び住宅に關する相談が二百九十四件、次で法令又は指導に關するもの二百六十件、販賣業に關するもの九件、その他八十七件となつてをり、このうち解決に副つたものは合計五百件に達した

土方成美博士
けふ羅津へ

【羅津】新京で開催した日滿經濟懇談會に出席の途にある東亞經濟懇談會常務理事土方成美博士は廿二日午後羅津に來り、北鮮、北滿を視察、廿三日北[illegible]府内を視察の上新潟經由で歸東の筈

眞鍮食器を献納

【[illegible]】[illegible]州郡[illegible]面第一區の[illegible]は廿九人から眞鍮食器を供出して一、二錢、五十錢を出し合ひ、集まつた白五十錢（金額で約五、六十圓）を國防獻金の一端にと廿七日[illegible]へ獻納した

木材商組合誕生

【延吉】[illegible]府內木材商を打つて一丸とする延吉木材商組合を結成するとになりこれが發會式並に第一回總會は去る十七日午後四時から延吉集會所に會員廿一名集まり盛大な發會式を擧行、役員選舉には大金[illegible]

釜山通過團體（24日）

ハルビン觀光團十四日[illegible]同ハルビン[illegible]市民が歡迎した

金密輸擧る

【新義州】[illegible]稅關では[illegible]ほか六名は去る一月から六月上旬にかけて、金塊[illegible]、地金[illegible]を安東へ密輸出、賣却せんとするところを新義州稅關員に發見され、現品二十六匁を沒收したが、これらは北鮮方面で金地金を入手、共謀密輸出をなさんとしたもの

白頭登山準備
忙しい惠山鎭

【惠山鎭】惠山鎭[illegible]では國立公園の候補地である白頭山に國立公園設立の計畫を樹て地質、風土、各部門に亘り實地調査を遂げるため七月初旬各界の專門家九十六名が登山することになつたので惠山鎭では惑者のメスを揮ふことになつたので惠山鎭では該登山隊の案內、自動車の手配等萬全の準備を整へてゐる

鍬の戰士の
壯行會
縣人會で計畫

【清津】鍬の戰士として滿洲大陸開拓の青少年義勇隊は續々として現地に大陸進出を遂げてゐるが、偶本月廿三日清津入港の熱田丸で先驅に七月廿三日にいたる一ケ月はこれら義勇隊が滿鮮として清津に一泊、圖們經由で現地に入植するので在清津縣各府縣人會では右青少年義勇隊一泊を契機に各府縣別にこれが激勵壯行會を夫々催すべく下相談の準備を進めてゐる

（[illegible]）車が上り列車驛場を突破し停車中の[illegible]列車に激突し機關車[illegible]は無事であるが、原因は機關車の不整備によるブレーキ操作の不完全にある

百名限り無料で親切に
ばい毒で苦しむ人へ
月やく 専門の下し藥
[illegible]

試藥二日分無代進呈
弱い身體が芯から強化される
血色櫻いろに太る！
腺病質・虚弱
産後病後の弱り
榮養不良
夜盲症に
八目鰻は昔から肺病や目の妙藥とされ今日でも其の藥效は誰知らぬ者もありません。併し干したものは味が惡く、においが強いため喰べづらいのを難點と致します。ところが好都合な事に此の藥魚から有效成分を抽出する方法が發明され「やつめホルゲン球」と云ふ藥が創製されました。之なら臭氣もなく、一球が八目一匹に相當する程の效力があるので大變喜ばれて居ります。
いかに臭みなく、どれ程效くか。論より證據に二日分の試藥と說明書「やつめ療法」を差上げます。新聞名を記入しハガキで本舗へ至急お申込み下さい
發賣元 北海道水產工業株式會社
藥魚八ツ目鰻の強肺劑
☆ヤツメは川鰻の十倍 牛肉の三十倍もビタミンAを含む
醫學博士推奬
やつめホルゲン球
【定價】[illegible]
代理店 京城府南大門通り一 新井藥房

結核の妙藥

資生堂藥品部外品
大九十セン 小六十五セン
軟かくてよくのびる
時局下にふさわしい簡便美肌料として評判のラセラン・マスターなら、白粉とクリームの効果を一品で兼ねた新美肌料ですから、それは手輕に美しい健康美が得られます。
ラセラン・マスター

六〇六號と水銀劑
土肥慶藏博士の水銀療法に基き梅毒治療の三大原則たる六〇六號と水銀劑とを比較檢討し永年の實驗研究により慢性及び潜伏病毒に對しては全く水銀劑の效果に多大の信頼を置くといふ結論に到達したのであります。
殊に脳脊髓、神經系統內臟諸器官に移行せる病毒に對しては水銀治療の原則に隨ふが常道であります。而るに從來の水銀劑は其副作用に於て惡みきらはれてゐたのであります。此處に於て當社は凡ゆる缺陷を排ひこの水銀の毒性を除き有效に且つ迅速に效果あらしむる様コロイド水銀劑コロイゲン錠を完成したのであります。故に本劑コロイゲン錠を推奬す。
水銀內服藥 コロイゲン錠
（コロイゲン錠定價）一圓（四十二錠）四圓（九十錠）七圓五十錢（一八〇錠）十四圓（三六〇錠）三十圓（九〇〇錠）
外用ネオコロイゲン（水劑）一圓二十錢、二圓アリ
全國有名藥店ニアリ 品切レ又ハ地方ハ直接本所ヘ御申込ミ下サイ。代金ハ振替又ハ為替ニテ前金
東京市芝區高輪北町三三 原澤水銀研究所 電話高輪二六三、三九七一 振替東京八〇五二番

皮膚泌尿性病科
醫學博士 渡邊晋
電本894

耐久力3倍 丹頂齒ブラシ

第四期貸借對照表
（昭和十六年三月卅一日）
[illegible]
京城府北米倉町九拾番地ノ壹 昭陽鑛業株式會社

外科 皮膚泌尿科
同仁醫院 醫學博士 部進鎮

カメラ レンズ交換と買入 京城府本町[illegible]

電話賣買は[illegible]商會

東洋哲學觀相大家

鰹節・鯖節 マル山商會

斷食[illegible]

電話賣買は 柱商事へ

大の病院

電話賣買は 康田商會

ピアノ[illegible]

京日案內

求人

美容

女[illegible]

看護婦 看護 女子 女中 電話 貸家 醫書 讓度 寫眞 鑄物 特別案內 女事務員採用 京仁商船株式會社 タイピスト募集 婦人會計募集 星ケ丘 明神經科醫院 貸事務所を求む 女子事務員募集 昭和興業社 外務員募集 朝鮮放送協會 社員採用 タイピスト採用 朝鮮ニュース配給所 朝鮮漁網株式會社 醫師及助手募集 平沼吉正 新聞配達員募集 京城日報[illegible]

老春（128）

川口松太郎 作
伊勢良夫 畫

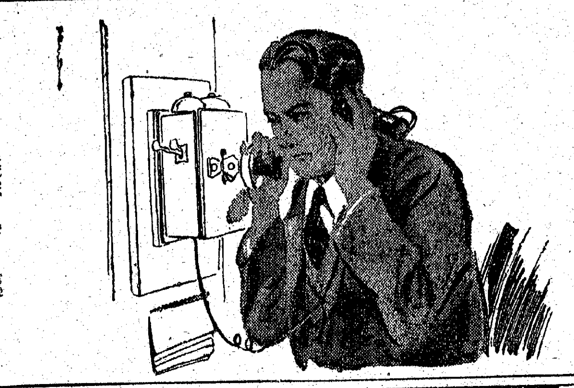

湖（八）

どうして上諏訪へ來たのだらう。用事は山下の村ですんでしまつたのに。何の目的で上諏訪へ來たか——。食事を待つ間に自問してゐた。宿るのは悲しいが、どうしようもなかつた。

千枝子に逢へるかも知れないから——。

千枝子のゐる湖畔館がどんな宿か、遠くから見て行きたいし、姿ぐらゐは、見えるかも知れないし、「正市を見舞に行つても差支へはない。副校長が生徒の病氣を見舞つてやるのにやましいところがあるか」

歸つて、校長に報告をしても立派だ。喜んでくれるにきまつてゐる。

見舞に行く決心はつかないが見舞つて差支へない論理は明らかに立つてゐる。

そして、目は、やつぱり湖畔館の廣告を見てゐる。上諏訪三百二番と書いた電話番號も見える。その廣告の下のところに電話室があつて、扉のハンドルが壊れて取れてゐる。電話！

三百二番！

番號と電話室とが、おあつらへむきに睨んでゐる。自分の外に客は誰もゐない。地味な背廣を着てゐる四十男なぞ、振むきもしない女給たちが、隅の一ケ所にかたまつて、しやべつてゐる。

軈て四邊を見ながら立上つた。誰も注意を拂つてゐない事が判つてゐても、やつぱり、四邊を見廻した。が、また、

「電話をかけよう」

と、思ふ。はつきりした意思があつたわけではなかつた。飄然と立つて、飄然電話室へ入つた。

「三百二番！」

番號をいつたのも、殆ど無意識だつた。足元がブルブルふるへてゐる。

何處かで、誰かゞ見てゐるやうな氣がする。學校の生徒の笑ひ聲が聞えるやうにも思ふ。

「もしくく」

女の聲だ。

「湖畔館でございます。毎度有難うございます」

此方を待たずにさういつた。

電話に馴れぬ身が、どぎまぎして、

「あの、ちよつと、うかゞひます」

「はい」

「三石さんと云ふお泊りのお客がいらつしやる筈ですが」

さう云はねばならなかつた。

「はい、お在でになります」

「御病氣はどんな工合でせうか」

「大變およろしいやうですけれども、ちよつとお待ち下さいまし」

愛嬌の好い交換手だつた。

ちよつと待てと云ふのは、三石を呼び出す意味なのだらう。

正市が出るか、千枝子が出るか。

病人の出て來る筈はないから、きつと千枝子が出て來る。何と云へば好いのだらう。どう云へば、滑稽に聞えないか。

「困るな。千枝子が出て來ると困るな」

受話機をかけようかと思つた。氣持を見すかされるやうで恥かしくもあるし、うまく物が云へぬかも知れないし、目がかすんで、胸の動悸が激しくなつてゐる。

「もしくく」

「………」

「三石でございますが、何方様でございませうか」

交換手に代つて、別の女の聲であつた。

興亜の礎 保険で築け
富國徴兵

商工省鑑査合格
東亜特許・新興洗油・切削油
ロパアト
發賣元 三井物産株式會社大阪支店
製造元 日東燃料興業株式會社 大阪市東成區中川町

爐窯業・化學工業及重工業
營業種目
工業用石炭。瓦斯。コークス爐
重油瓦斯バーナー及燃燒裝置
食料品乾燥機
自動給炭機
瓦斯發生裝置一式
化學用加熱裝置
工業窯爐用各種計器
抵抗電氣爐
高級耐火煉瓦並ニ耐火材料
（カタログ進呈）
明治製綱動熱部
大阪市大正區北恩加島町九十五
電話泉尾(65)3436・3437番
工場 大阪府泉南郡貝塚町小瀬 電話貝塚516番

鯨印
ベルトレーシングは
大阪府知事 大阪市長 帝國發明協會 より
表彰の光榮を有す
レーシングの良否は人命にも係る重大問題
コンベヤーベルト
大阪市東淀川區下新庄
製造元 大阪ゴム調帶製造所

水壓機はゴンノ
水壓プレス……各種數台
アツキユームレター
高低壓ポンプ
木製フヰルタープレス
脱水機各種
レコード吹込機及レコード用プレス
新しい研究 古い經驗
◎其他在庫品豊富
舊體依然のヂヤツキは亡び新鋭水壓謳歌の時代來る
見積御照介を乞ふ
水壓機製作所 權野敬輔
大阪市港區九條中通一丁目交叉點
電話西二三〇〇・二五〇〇
工場 大阪・和歌山・廣島

磨鐵
引拔磨シヤフト
丸.角.平.線
製作販賣
大阪市西區新町通五丁目
安部磨鐵工場
代表者 安部晃造

防火塗料
タイカリット
建物內部の防火施設として極めて簡單に廉價に其目的を達せらるゝのは日ペの「タイカリット」を二三回塗裝する事によつて有効であります。
（カタログ贈呈代理店特約店にあり）
日本ペイント
大阪 東京 奉天 台北

イカリソース

急性 慢性
化膿症に
アルバジル錠
蓄膿症・中耳炎
耳漏・扁桃腺炎
淋疾・横痃・下疳
丹毒・濕疹・膿瘍
トラホーム・瘭疽
●アルバジルの作用本態は生体內に於て、各種化膿菌の發育を完全に阻止し、白血球の喰菌作用を促進せしむるにあり
●殊に安全なる內服により
一、的確なる治療速成
二、分泌物、疼痛の緩和消失
三、余病の併發防止
を期し得るは、大なる特長とされる
包裝 二十錠・五十錠・百錠
製造發賣元 山之內藥品商會 東京・大阪
A 293

朝夕・食後……
數粒の效果は
食中り、腹痛など未然に防ぎ
胸スキ腹整ひ
氣持よく食慾進み
何んでも美味しく
消化・吸收完全
腹具合を快調にする
仁丹
胃弱に
頭痛に
疲勞に

洗顔入浴後に
外出の前後に
お化粧下に
おしぼりに一滴
にがての暑さも
けしとばす
素肌にかほる
そよ風コロン
ヘチマコロン
45セン・70セン・1エン
本舗・東京 株式會社 近源商店
19CM・F

健康翼賛

疲れる子供

病氣させないやう、お子様を丈夫に育てる爲に、まづ疲勞に氣をつけて下さい。潜伏結核や潜伏脚氣、發育遲延などから來る疲れは、殊に深い御注意が肝要で、これ等の發病を防止して、成長を促進するために、新鋭アスペルNK菌複合酵母劑 錠劑わかもとが賞用されます。

頸にグリぐの出來る腺病體質

結核の潜伏症狀として疲勞が最も著しいものです。元來子供の結核症狀は初めは著しくないもので、次第に瘦せて來て疲れ易くなるとか、食慾が不振だとか、皮膚が蒼白いとかいふ程度で、所謂腺病質となり、こんな子供は大てい頸にグリぐが出來ます。これは結核菌が頸部の淋巴腺を犯しつゝある證據ですが、錠劑わかもとは白血球を增殖してその喰菌活動を旺盛ならしめますので、結核の發病進行を喰止める一方食慾を增進し榮養を昂め、抵抗力を增强します。

ビタミンBの缺乏と發育遲延

たるくて疲れ易い、注意力が散漫で、學校で居眠りしたりする子供の多くは、ビタミンBの不足と推定されます。白米を常食とする以上いつもビタミンBは不足しがちですが、お子樣方は盛んな成長期にある關係上、發育促進素と云はれるビタミンBは特に澤山必要なわけです。錠劑わかもとは特許培養强力酵母にアスペルNK菌を配した複合微生物劑で、市販の單一酵母劑に比較しBの含有力が遙かに豐富で、而も極めて消化吸收が容易で、B缺乏の治療と豫防に最も好適です。

胃腸病と通學や鍛錬に耐へる體力

ひどく疲れて通學を嫌がるお子様があります。國民學校に改められてから體力は學業や操行と同等に重視され、體力向上の爲の鍛錬が盛んになりましたが、人並より虛弱なお子様には、榮養を十分に攝らせて、疲れざる體力を養成しなければなりません。錠劑わかもとは榮養の源泉である胃腸を强化し消化力を活潑ならしめ、腹こはしや胃腸カタルを防ぎ偏食を改めますから、何でも美味しく澤山食べられる樣に仕向け、體榮養を高度に引上げます。

體組織を賦活し强靭にす

錠劑わかもとは豐富なビタミンB、强力な消化酵素（アミラーゼ・プロテアーゼ・リパーゼ）の外アミノ酸、カルシユム、グリコーゲン等十數種の榮養素の相協力して發揮する細胞賦活作用により、病衰せる體內諸器官に活力を與へ、體組織を强靭ならしめますから、本劑を用ひられますとお子樣方の素晴らしい成長と明朗な無病生活を確保することが出來ます

一日數錢
三百錠 一圓六十錢
一千錠 五圓
（地方により協定價格にて販賣）
錠劑わかもと三百錠は大人廿五日分、十歳前後のお子樣には五十日分、五歳前後のお子樣には七十五日分、乳兒には百日分に當ります。
發賣元 わかもと本舗
東京・大阪・福岡・京城・新京・北京・上海・奉天・漢口

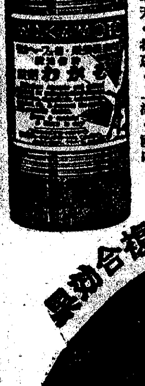

同化性V・Bと3消化酵素の複合効果
錠劑
わかもと
WW0-5

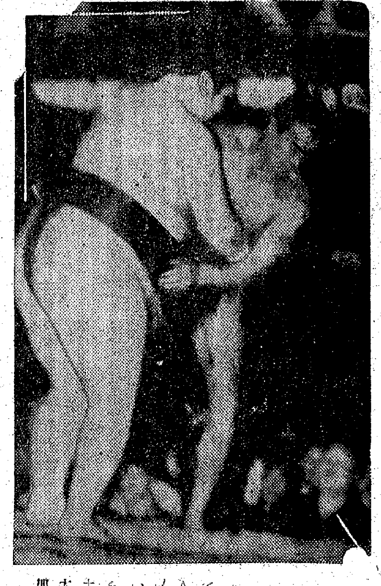

好勝負續出 京城場所第三日目

に恵まれた大相撲京城場所第三日は午過ぎから觸太鼓が市内を練廻つて開場を知らせ二時から蓋開けた、場内は相も變らぬ超大入滿員でこの日は東正面後方に陣取つた小學生が一團となつて可愛い聲援を送つて人氣を煽が上にも沸き立たせる、綱、横綱幕内力士の土俵入りにはけふから金湊、櫻錦、大關五ツ嶋も姿を現はして異彩を加へ出羽湊、双見山の熱戰から好勝負の連續で場内は興奮の渦に捲き込まれた

【寫眞＝出國、旭川を吊り出す】

中入後

若瀬川(寄切り)藤ノ里
櫻岩(上手投)大熊
山陽山(寄切り)小島川
大郎山(吊出し)金湊
兩國(切返し)岩潮
桂川(吊出し)陸奥里
松ノ里(押出し)楯甲
鶴ケ嶺(寄切り)龍王山
青葉山(突出し)八方山
增位山(上手捻り)豐島
備州山(寄切り)十三錦
二瀬川(打棄り)大和錦
出羽湊(寄切り)双見山
猛烈な突つ張り合ひから双見頭をつけてグイ〳〵寄つて出たが出羽湊西土俵に寄り立てそのまゝ寄切る
富士嶽(寄切り)神東山
玉ノ海(寄切り)鹿島洋
笠置山(寄切り)磐石
照國(吊出し)旭川
松浦潟(吊出し)肥州山
九州山(寄切り)名寄岩
羽黑山(上手投)佐賀花
打出し午後六時十分

四日目取組

(鶴ケ嶺)(桂川)(双見山)
(八方山)(大邱山)(豐島)
(備州山)(楯甲)(富士嶽)
(龍王山)(藤ノ里)(兩國)
(增位山)(二瀬川)(青葉山)
(櫻岩)(松ノ里)(大和錦)
(磐石)(十三錦)(松浦潟)
(出羽湊)(旭川)(鹿島洋)
(笠置山)(照國)(名寄岩)
(玉ノ海)(双葉山)(九州山)
(佐賀花)(肥州山)(羽黑山)

放火犯を送局

京城舊壽町光山庄夫(三)(舊金命石)を起訴意見の放火犯人として廿一日龍山署から京城地方法院檢事局へ送つて來た、去る四月から五月にかけて龍山署管内の舊龍山方面に頻々として前後十數回に亘る放火があり、警防團員とゝもに嚴しく警防に當つてゐた消防團員の自分が功名をあせり危險千萬な放火を續けたもので、何れも直ちに消しとめて被害額は少かつた

早朝から一時間半
京城十一萬の青年男女隊員が 七月から"集團訓練"

若き血燃ゆる青年蹶起の秋、京城府青年團では愈よ七月を期して改組後初の集團訓練を實施することになり京城府青年團長矢野府尹の名をもつて、廿一日次ぎのやうな『青年隊訓練』實施要綱が府内廿六ケ所、十一萬の青年隊員に一齊に通達された

訓練は毎月一回の實施に定め青年、女子、少年の三部制に區別し時に訓練日は土曜の午後或は日曜日の早朝を利用することとし一回の訓練時間は概ね一時間半として宮城遙拜、國歌奉唱、詔勅奉讀、皇國臣民の誓詞齊誦、諸儀禮に先づ五分間、實科四十五分間、休憩十分間、學科二十分間を基準の時間割に決めて各班毎に實施するが

この訓練には特に體力增進、義勇奉公の戰時下國民の遂行義務を大いに强調して實科訓練の中には國防の外國防競技、防空訓練なども加へてゐるので、名實共に隊員は青年本來の使命遂行に向つて言行一致の活動へ一路突進、國土防衛の世紀に起つことになつた

鮮産折疊式 飯台に公價

家庭用朝鮮産折疊式飯台の公定價が廿一日附で京畿道から指定告示實施をみた、値段は丸飯台、角飯台とも漆その他材料の値上りで平均一割五分の値上りとなつてをり小賣販賣價格は次の通り

▲丸飯臺　直徑一尺八寸三圓三十錢、同二尺四圓卅四錢、同三尺七圓六十二錢
▲角飯臺　長さ一尺一寸五分二圓八十錢、同一尺二寸五分三圓九十八錢

麥を死なすな
刈取り少し遲れ氣味

食糧增產の旗印も勇ましく京畿道では全農家をあげて田植に麥刈取に總力總動員となつて共同作業を續けてゐるが最近の天候不順はこれら農民の必死の努力が報いられず幸ひにして田植は早くも植付の九割を完了してあと一息といふところまで漕ぎつけてゐるに反し麥の刈取りは廿日現在で大麥が七割四分四厘、小麥三分六厘、裸麥七割四分八厘で總平均五割九分三厘といふ半數に過ぎず憂慮されるに至つたので京畿道では麥刈取りに萬全を期して天候回復と同時に田植其他の作業を中止し麥刈取りに全力を集中するやう廿一日各府郡宛電文を以て激勵方を通牒した

酒類の免許制
偏在防止が重點
不正業者は斷乎免許取消し 日賀野間稅課長語る

酒類全般に亘る生產制限は甚だしく不圓滑となり、當局としてもこれが對策に腐心し鋭意を企畫してゐたが、先般の酒稅令の改正にともない七月一日から販賣業者を免許制とすることとなつた、從來稅務當局の權限は生產者にあつたのが販賣業者にまで伸びたことでこれによつて不圓滑な酒類の販賣を訪ねて免許制の眞意を訊く

「販賣業者の命令を從來の生產者から販賣業者にまで伸ばしたことで、現在有る所には有つて一般家庭には仲々手に入らぬーとのやうな偏在を防ぐことが重點です、無ければ無いで同じやうに辛抱することです」

「配給方法はどうですか」

「實はそれで昭和十三年度と十五年度の實績調査をやつてゐるわけです」

「家庭で求める場合は小賣業者から求めるのでせうが顔が物をいふやうなことはありませんか」

「甲に賣つて乙に不都合な點があれば調査の上で遠慮なく免許を取り上げますよ、だから若し不都合な商人があつたらどし〳〵投書して下さい」

「國民全體が監視隊といふ譯ですね」

「全く左樣です、營業權までとられて商賣する者もありますまい」と課長は國家の實力を擧に會心の笑をうかべた

北支軍合同慰靈祭

【北京二十一日同盟】畏くも故北白川宮永久王殿下をはじめ奉り、昭和十五年四月一日以降本年五月末日までの北支各地部隊戰歿將兵の英靈を祀る北支軍合同慰靈祭は多田最高指揮官祭主となり二十一日午前九時より紫禁城内大廟で嚴かに執行された、祭壇には畏くも蒙疆の地に神去りました故永久王殿下の英靈をはじめ奉り、北支各地において聖戰途上散華した將兵の英靈を祀り、日華軍官民多數の參拜あり同十時盛大裡に終了した

"最高電壓"に挑む
虛川江(南咸)の送電成功

世界の注視を集めて去る十日から四日間世界の電氣技術界の權威を總動員、夜を徹して試驗施行中であつた朝鮮電業の虛川江におけるわが國最初の最高電壓〇〇〇萬ヴオルト送電線路は公式檢査の結果成績良好をえたので廿日愈使用認可が下ると同時に送電を開始、こゝにわが電氣事業界に劃期的第一步を踏み出すに至つた、なほこれに次いで虛川江第四發電所の第一期工事(〇〇萬キロワツト)もこの程竣工、無事終了を告げたので愈使用認可をうけ發電を開始した

月給振替拂 好成績

【東京電話】貯蓄奬勵の一方法として全國的に實施する貯蓄豫算の去る五月分給料からまづ大藏省が率先試驗的に實施した月給の貯蓄通帳制の成績は各方面の注目をひいてゐたが、二十日をもつて五月分を締切つた結果豫想以上の好成績を收め發案者および大藏省貯金局員を驚かせてゐる

この振替制は月給百五十圓以上の大藏省官吏のうち銀行預金の預け替へ等を除き判任官、高等官以下百廿二名に適用され各人には月給の三割が振替貯金で支給されれ、五月廿日の給料日には、その九千三百圓が一日貯金局に入つたまま二十一、二三日ごろには家庭の支拂日で金額を引出したものも三千餘名におよんだが五月末を限期として引出す額も漸減し六月十日現在拂戾額は五千七百八十圓で約六割、殘りの約四割三分が各自の貯金として殘つてゐる

ところがこの五月分給料の三十日管内各郵便局から貯金局に集つた報告によれば六月以後の十日間に引出された金額は金額のタツタ四分程度の三百七十二圓といふ好成績を示し結局五月分給料振替制の總決算は拂戾し總額が預け入り總額の約六割四分五千七百五十三圓で殘りの三割六分三千三百四十八圓が即時拂ひのきかぬ振替貯金として各自の口座に殘つた譯である

"逃げる果物"
近く鮮外出荷を統制

最近鮮内に果物屋が殖えてゐるにも拘らず鮮産果物が果物屋の店頭に現はれず、特に朝鮮自慢のリンゴなど全く姿を消してゐるがこれは内地が一般に果物類が不作の上に鮮産果物が内地品より生產コストが低い關係上で、こちらでは鮮内で賣るより高くしたつもりでも内地側は安いとて大量進出をするために内地、滿洲、支那へ出荷するために生產者の手許へ廻つて來ないもので、利益さへ多ければどうでも良いといふ不都合な果樹園主を反省させるために總督府では近く鐵道局とも協議して果實協會に對して出荷輸送統制を行ふべく準備を進めてゐる

白衣勇士へ花菖蒲を寄贈

李王職では戰傷の京城陸軍病院白衣の勇士を慰めるため昌慶苑内池畔に清楚に咲き誇る花菖蒲を寄贈

末次議長らの挨拶を錄音

【東京電話】全國民注視の家族會議は多大の成果を收めて廿日のその幕をとぢたが、AKでは會議五日間に亘り近衛總裁、末次議長、各閣僚の「閣下」朗讀、あるひは發言者の講演、各委員會の特色ある議員の發言、各委員長の報告など約七百枚に上り錄音されたので、翼賛會では運動に役立たせるためこれを無料で提供することゝなつた、そのうち末次議長はじめ國民の總意を四、五枚のレコードに纏め協力會議の參考に送付、また教育、文化あるひは國民生活の各部門それ〴〵六枚程度のレコードに纏め全國文化團體などに配付することになつた、また會議中には意見が多數發表されたが、文化部ではこれを廣く國民に呼びかけるため岸田文化部長が中心となり今月末中央協力會議の報告演說會を開催することになり、第六部委員長中野正剛氏が文化教育婦人の各部から講師の人選を急いでゐる

本社見學

慶南晋州公立國民學校桃村訓導以下四十二名の生徒並に黃海道鳳山郡沙里院公立國民學校金谷訓導以下八十名の生徒は廿一日それ〴〵本社見學

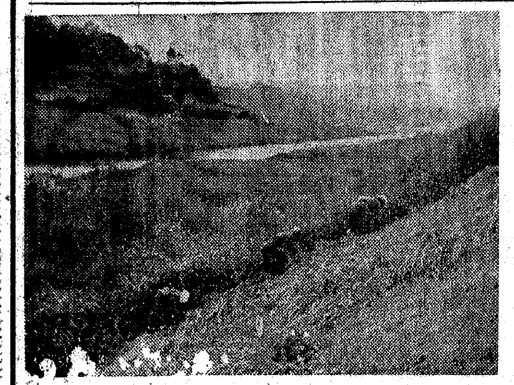

銃鋤一致の"農報青年隊"
しみ〴〵感じた"勞働は神聖なり"

【島根縣大原郡加茂町にて奥村特派員第六信】松江を出發して、宍道湖で木次線に乗り替へ、小一時間も走ると加茂中學に着く、驛前に一列に並んだ酒家が百戶ばかり、そこが加茂町である、驛頭に江原鎭長橋本木利男氏と町の助役の人が迎へてくれた、隊員の到着されてゐる驛舍もこの町から遠いとところで一里半もあるところがある、先年三ケ町村が合併して今の加茂町を構成した町だけに町域は非常に廣い、橋本班長も班員の配置先を廻るのに一日で廻りきれないといつてゐたほどである、町役場に着いてここの二人の助役、橋本班長等と記者は間もなく卓を圍んで半島青年奉仕隊を迎へる對談會に入つた、橋本班長から先づ青年隊到着以來の計畫日程、隊員の體驗所感等について語つて貰つたがそのなかで隊員の勤勞日誌からピツクアツプされた興味あるものを摘記してみよう

「老人や女、子供までよく働く特に感じたことは田圃がいつて一見働かないでもよいやうな人が懸命で働いてゐる、朝鮮では財產ができると直ぐ遊ぶ癖にいまだにたゞ内地の人を見てから何か足りない生活を送つてゐるのだがこれではならない、一般に朝鮮の農家は朝鮮に歸つたら働くといふ意欲がこゝでも内地精神の話題はこゝでも放課後にいとまのないほどである、しかも面白いことには隊員の出身地は江原道であり、而も春川の近郊曾戶茂ゆかり深い内鮮一體の歴史的證明、神代の昔より出雲の地を鎭められた素盞嗚尊とその御子五十猛神がその昔朝鮮を經て渡來し給うた地に、江原道は數千年來ともに暮らして來た間柄へ、いま神話を思ひ起させる地に神恩感謝しようと働く意ひも合つたなどといふことだ、去る九日には加茂町の青年學校生徒等と半島派遣青年奉仕隊の懇談座談會があつた、半島青年側から准陽郡出身の李由君が代表して朝鮮を語り、内地青年側からも共榮の喜びを語つた、共にこの一ケ月を有意義に過し將來内鮮一體の實を擧げる誓ひを互ひに確認しようと働く誓ひ合つた

によつて耕作が行はれる、特にこの地方獨得の高畦耕作法は鄕土においても或部分利用できるやうに考へるので歸鮮のうへさつそく實行してみたい、次いで今度は二人の助役の人に半島青年隊について感想を語つて貰ふと交々"非常のうちとこのない實に立派な青年達だ"と前提しながら"朝鮮に對する認識を今度の青年隊着町以來すつかり變つた、願はくばかういふ計畫は今後ともずつと續けられてほしい"

しを今に、半島青年隊が内地島根の農家で全く家族の一員になり切つて文字通り内鮮一如の生活を樂しむのも何の不思議はない、記者がこの郡に着いた前日がちやうど部落の全休で隊員全部が出雲大社に參詣したさうであるが、そのとき部落の家の子供が參詣するからとて隊員が斷るのも押しのけて無理々々お小遣が渡された、全く哥子同樣の扱ひに隊員を感激させ

ることもあつた、加茂町の直ぐ近くにゐるたつた一人の高城郡出身の鳥川君を部落に訪ねると、たつた今をぢさんと麥刈りから歸つたばかりの土にまみれた鳥川君が庭先に立つてゐた、鳥川君はニコ〳〵微笑しながらややたどたどしい國語だが記者に聞はれるままに十三日間の體驗談を日數はすくないが緊張し固い決意を面に現して語る"勞働は神聖なりといふ言葉を私ははこゝへきて初めてしみじみと味ひました、鄕里にゐたままではこの言葉を知つてはゐたが本當にさうは思ひませんでした、しかし内地に來て老若男女の別なく黙々と泥にまみれて働いて、しかもみんなが樂しいさうな有樣をみて、私は何べんも"これだ"と言葉を叩いたことでした勞働は神聖なり、この言葉が判らなかつたから、朝鮮の農村青年が都會に憧れて農村を捨てて行つたのです、實際上の話をいろいろ教へられてゐますがそれよりもまづ私は朝鮮に歸つたら"この勞働は神聖なり"といふ言葉の持つ眞の意味を自分でも味ひ友人知己にも傳へたい、それのみが土產です

【寫眞＝加茂町における江原道報國青年隊員の赤川堤防の草刈り】

"悪くないね"
三ケ月分の臨時手當が出る エビス顔のお役人

金融七萬五千人のエビス顔―廿一日はお役人の給料日で今月から總督、總監、局長、國民總力聯盟、邑面職員には臨時手當が支給され、しかも四月に遡つて出たので三ケ月分一度に貰つたわけである、この三ケ月分の臨時手當を合計すると百八十八萬圓といふ額に達し、それだけが七萬五千人の懐に飛込んだわけだから總督府からも惜げなくその上本府でも廿日には十數億の圓が出るから今迄餘り恵まれなかつた判任官これ等の人々もこのところ有難い入つた譯である、なほ總督府から本府、所屬官署に支出された臨時手當の第一回分は二百六十六萬圓が出され、そのうち半分が支給されたものである

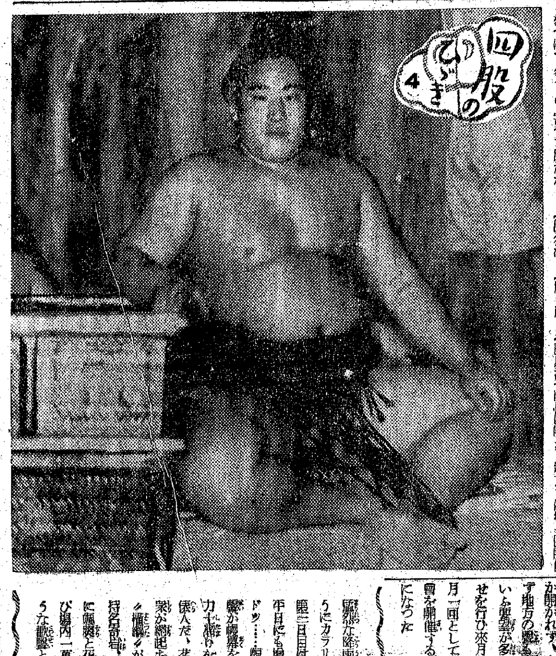

大物喰ひ！
◇―双葉似の双見山

颯爽たる降雨についで忘れたやうにカラリと晴れた京城場所第三日目は折からの半ドンで平日にも增しての盛況、ドツドツ……歡波をつくつての歡聲が幔幕を壓して支那部屋の力士溜りがゆるがす、サア土俵入だ、若衆のまはりを若い衆が網張られ双葉關の"横綱"がつけられた、太刀持名寄岩、露拂ひ双見山と共に颯爽と花道に登場すれば再び場内一萬の觀衆は破れるやうな歡聲と拍手を送りしばし

は熱醉の渦が現出する
×
双見關―この人氣相撲は夏場所八勝七敗のシーソーゲーム(？)で貴國師をはらはらさせながらも横綱男女ノ川、大關五ツ島の大物を喰つて双見ファンを唸らせたやうやく獨り起ちした"双見關"の活躍振りに双葉山關も沈默の中に快哉を叫んでゐるであらう

双見山ほど師匠双葉關に似た相撲も少い、腰の仕立合、土俵上の仕草、口の聞きどころまでそつくりだ、立浪部屋ではウルサ型に屬するといはれる双見關に會つたところでは全くの無口―師匠そつくりだ

『相撲に入つて何年になるか』

『五年になるね』

『兄弟は多いか』

『六人兄弟の末弟だ兄がこんど海軍飛行隊に入隊するのでとても嬉しいんだよ』

『夏場所では男女ノ川、五ツ嶋を倒したがあれは殊勳があつたわけか』

『やとんでもない、相撲は土俵に上つてみねば全く判るものではない』

『双葉關は勝負について色んな批評をし、負けて叱られることはないか』

『師匠は何にも言はんよ、負けた時は仕方ないさ』

師匠ゆづりの無口な中にも師匠双葉關を慕ふ熱情が秘められてゐた【寫眞＝双見山】

"地方の聲"も聽から
御輿を上げた【戰時經濟懇話會】

總督府の商工、理財、物價調整課その他の關係官と民間諸團體、一般人が自由に戰時下統制經濟について腹臟なき懇談をする機關"戰時經濟懇話會"は京城では毎週一回金曜日に開き、地方では年一回開催することにして定期的に行はれて最近は既に數回の會合を重ね好評を博してゐたが今年に入つて未だ平壤、釜山の兩地でしか開かれず、中央ばかりを偏重せず地方の聲も充分聽いて欲しいといふ要望が多いので、各課で打合せを行ひ來月から京城の懇話會を月一回として成るべく地方で懇話會を開催する機會を多くすることになつた

空巣狙ひ檢擧

京城府内を中心に空巣を働いてゐた慶南昌原郡鎭海町生れ前科一犯竹中明(三)の行方について京畿道警察部で手配中のところ三十日新義州某料亭で松井刑事の手で逮捕した
犯人竹中は府内彌生町某遊廓の娼妓同部春子(三)に通ひつめるうち金錢に窮し空巣を働いてゐたが春子が京城から新義州に轉賣した後を追つて新義州に赴いたところを逮捕されたもので自白した被害額は廿件、三千圓に上り二十三日中身柄も送局

相撲指導鍊成會

【東京電話】國民體力增强と國技振興の立場から全國の青少年に相撲道を普及徹底させるための相撲指導鍊成會は、相撲協會と全日本學生相撲聯盟との後援で廿一日から廿四日まで神宮外苑の日本青年館の相撲場で開講される、受講者四十二名は愛知縣以北の各縣から二名づつ選ばれ主として青年學校、中等學校の先生たちで廿一日まづ午前九時から鈴木體育課長の開講の辭についで講演、實際指導、記錄映畫、名倉などの諸氏が當り、實技指導は相撲協會指導部と學生相撲聯盟が擔任し最後の廿四日には午後一時から紅白に分れての對抗試合を行ふ、師範卽位より以南は七月大阪で開講されるはずである

はるびん丸 久方ぶりに入港

【羅津電話】二航海減船してゐた北鮮航路の『はるびん丸』は久方振りに廿一日午前六時半陸發モスコー大使館員、ドイツ人新聞記者、米人記者夫妻、その他ソ聯在日大使館書記生等の各國人四十一名の多彩な船客を乘せて、雄基に入港、廿二日午前八時淸津經由新潟に向ふ

米國代理大使 獨外務省訪問

【ベルリン廿日發】モリス駐獨米代理大使は廿日午ドイツ外務省を訪問、獨政府に對しアメリカ政府が抗議を提出したのか、ドイツの米國領事館の閉鎖要求に對しアメリカ政府が抗議を提したのか或はドイツの抗議への回答を齎したのか何れかであるかは不明である

ミス泰來朝 本極り 七月上旬盤谷發

【盤谷電話】日、泰國民親善使節として久しく來朝が傳へられてゐた一九四一年度(昭和十六年)ミス泰、スワン・チタ・カルハナンダ孃(もしはナイ・グラ泰國無任所大臣と三井船舶が打合せの結果いよ〳〵七月上旬バンコツク出帆の三井船舶明石山丸で來朝することとなつた「今度こそは憧れの日本をおたづねするとにきまり、こんな嬉しいことはありません」

日東紅茶
純國産
發賣元 三井物產株式會社
製造元 日東拓殖農林株式會社

掲示特急

☆……京城運動場のプールは、漸々去る廿日やつと開場したが、京城府自慢の社稷町、奬忠壇公園のプールにはたつぷりと鰻がかうさせた、バケツは飽ひ捨てたバナナの皮が處々に捨てられてセメントの底面は熱い太陽に照らされてピチ〳〵と音を立ててゐる

☆……城大、京師をはじめ京城の各學校プールのほとりには學生生徒たちが乾き切つたプールをうらめしさうにみつめて噴きの聲を放つてゐる

☆……雨の量も今年は豐富なのに水がないとは皮肉だが、これは第二期水道擴張工事中で仕方なくとりあへず沖壽を開いて泳いで遊泳を樂しむほかはない

今日の天氣
晴

私のソバカス取つた話！
今まで隨分いろ〳〵と使つたり色々なことをしても取れない私のソバカスをフケの様な古い皮に變化させてスツキリと剝げ落しましたらどんなに嬉しいでせう。
(廣告)

文藝 七月號
讀書遍歷 三木清
文化雜誌論 中島健藏
青年批評家群 瀧川鶴次郎
スラバヤ日記 高見順
小說
人の身 宇野浩二
囚人 中山義秀
青丹よし 井上友一郎
出世 田宮虎彦
青野季吉
宇野浩二
福原麟太郎
中野好夫
伊藤整
改造社

●頭痛にノーシン●

齒槽膿漏
扁桃腺炎
中耳炎
その他
凡ゆる化膿症の病源菌を短期撲滅す
本邦唯一の四基十一番スルフォンアミド劑
アスタフィール
內地定價 三〇錠一圓五〇錢 六〇錠三圓六〇錢
資生堂

花柳病專門
和田醫院

熟練工急募
朝鮮釜鑄造 京城工作所
電龍山一〇六一番

朝鮮釜販賣の特約店を募集す
配給店募集
今般工場新築、事業擴張に依り一郡一店配給者を設定す
(但弊所既設府郡を除外す)
右希望者は弊所へ直接來談の事
京城府岡崎町八二

中野高等無線電信學校
校長 沖貞男

犬
日本犬・軍用犬

朝鮮畜産 養鷄、家畜飼料
大梅商店

金丸銃砲店

トモエクレヨン
色が良くて描きよい

糊の友
用代糊
ソボチセ
ルート垢

肛門科
太田醫院

第一期決算公告
第五回決算公告
京城コルク工業株式會社

家庭

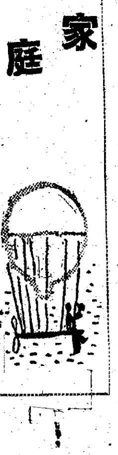

マスクを被つて 勇まし防護訓練

京城彰徳家庭女學

「日本の强き母、賢き母を育てるのが私共の義務なのですから家庭のことゝ社會のことゝ、すべての方面のことを指導することに努めてゐます、これからの女性は活動的でないと非常時局に合ひませんから」と京城彰徳家庭女學校石原校長は自信ありげに語られます、體々しくも時局に順應して乙女達は防護訓練に勇ましく活動します 防毒面をかぶつて勢ひよくそれぞれ部署につくのです……

彰徳家庭女學校ではまたお茶が正課になつてゐるのですが、女學校に上つたばかりの少女達のお茶稽古の姿こそ美しいものがあります、學校では特に立禮式茶道を教へてゐます【寫眞＝防護訓練中の彰徳生徒】

無電台

公開や合評の・投稿歡迎 十四字詰 五十行以内・謝礼・同無電台係宛・紙上匿名可 意・原稿には住所氏名明記のこと

動物屍の處置

◇……府内三清公園の一隅に天を衝く程の煙突を立て濛々と黒煙をなびかせながら動物屍の火葬を營んでゐる、これは動物愛護の顯れの一端かも知れないが、朝夕異樣な臭氣には常に嘔吐を催せざるを得ない、附近の住民にとつては迷惑この上もない

◇……敵機から墜下する毒瓦斯ならまだしも、毎日々々この臭氣の中に呼吸することは保健上からもよいとはいへまい、動物屍は火葬にしなくとも地下に埋め有効に腐敗させたら立派に動物性肥料として金肥にも優り肥料國策の一助になるにも拘らず御町噂に火葬して罪なき附近の住民に累を及ぼすことは國民保健上由々しき大事ではなからうか

◇……公園附近は昔日と異なり今は人口稠密し、時一つ隔てゝ總督官邸がある、只管に當局の誠意ある御處置を仰いで已まない（不安に戰く民）

きます、どうぞ御機嫌よろしく東京までお歸りになるやうお祈り申します

家庭メモ 物干竿の持法

物干の柱は雨さらしなので案外早く腐りますが、土中に入る方は表面をさつと焼いてうめ、上部は空罐を水洗ひし内部をよく乾燥さしてから帽子のやうに冠せておきます、この帽子で水分が柱の芯に沁み込む心配がなくなり、大變長持ちします

思はぬ事故も暑さから 寝冷えせぬ様 飲み物、なま物に注意

之から盛夏に這入りますと暑さのためいろいろの健康障碍が起り易くなりますが、夏の衛生について京城府衛生課長欒野正俊博士から次のやうなお話がありました

眞夏になると暑さのため身體の抵抗力が減退して病氣に罹り易くなりますが、内地のやうに濕氣の多い所では眞夏に往來を歩いてゐるだけでも身體の熱が外部へ發散することが出來ず鬱熱して倒れる人がありますが、朝鮮では夏も乾燥してゐるので外を歩いてゐて鬱熱するやうなことはありません、しかし閉め切つた室内に空氣がこもつたり、大勢の人が集まつたりする所ではやはり鬱熱して脈や呼吸がはやくなり、脂汗が出て腦貧血のやうな症狀を起して倒れることがありますから、部屋はいつも開け切つて空氣の流通をよくし、工場や事務室等で働く人々は特にこの點に留意して部屋を開放し、新鮮な空氣を擦入れ鬱熱を起さぬやう防がなければなりません、また服裝は上體を薄着にして頭髮に

風が 當るやうに意を用ひ、熱の發散を容易にします まだ女性の方は出來るだけ幅廣の帶は止め禮儀の許す限り簡單服を着用することが衛生保健上第一です、なほ夏は汗をひどくかきますと水虫や濕疹などの皮膚病に罹り易くなりますから、常に皮膚は清潔にしておかねばなりません、暑氣は外部の刺戟に對する反應をにぶらせるので注意が散漫となり、そのため工場や路上等でも避け得られる事故も避けられず災害がふえます、これら暑氣による事故の豫防には何より充分な睡眠が必要です、夏は日が長いのでつひ夜更し易く、また

飲物 や生ま物をつひ餘計に攝り過ぎたりして消化器系統の病氣を起しやすいものですが、腹冷等しないやう盛夏に這入るに先立つて充分注意を要します（京城府衛生課長欒野正俊氏談）

婦人會の三女史を車中に訪ふ（下） 滿洲國に朝鮮に 見事な内鮮婦人の協力

【井上ミナ子】現在半島だけでも愛國婦人會員は五十萬人ですが今年は百萬を目標に働きかけるつもりでございます、この會員の大半數は半島の御婦人で、ほんとに熱心に働いてゐられます、内地では朝鮮と申せば內房の御婦人を聯想される方がまだ多いやうでございますが、決してさうではありません、事變以來時局認識はむしろ半島の御家庭に徹底してゐましてそれは涙ぐましいことがたくさんございます

【井上秀子】それは大變結構なことでございますね、ほんとに嬉しいことです、私も半島生れの女性の方を多く弟子にもつてゐますが、そこに何のへだたりもわだかまりもないのです、內鮮一體など今更のやうな感じが致します

【大澤】今度滿洲方面を歩きましても何んら分け隔てのない內鮮一體の實情を認識して參りました、そして私がいつも意識してゐることはもつと半島の御婦人達と接觸したいといふことでした、殊に上流家庭よりも少し低い程度の家庭生活ぶりもいろいろ知りたいと努めてゐましたが今度の旅行では內鮮人の滿洲開拓の姿を目のあたり見て、いろいろ參考になりました

【井上秀子】さうです、私たちはドイツで婦人活動のいろいろの様子を參考資料を研究するつもりでしたが、戰時國の總力的婦人團體の活動をみましたゞけで結構です

私が、二、三年前朝鮮に參りましたとき、總督閣下にお目にかゝりましたが、その際も婦人團體は一元的にならなくてはならないと申されました、私もさう考へられたのです、內地で愛國婦人會が統一されゝば朝鮮も當然統合されませう、皇國の爲に働く婦人に變ひはございませんものを分離してゐることはむしろをかしいことです

【力石】ほんとにさう考へられます、奥地の奥地まで參りましてその生活の不便不自由と鬪ひながら國婦一樣に同じエプロンに同じたすきで迎へて下すつたのにはほんとに感激致しました

【大澤】奥地には大變不便もありませうが、素朴的な農業に從事して生活してゐることもまたしあはせのやうに見受けられました

【井上秀子】殊に半島出身の方達が殆ど水田を作つてゐますが、たゞ東亞建設に邁進してゐるといつたやうな氣持ではりきつて居られるのには感激致しました

【力石】最近安東以北への旅行は大分やかましくなりましたさうですが、婦人達も滿洲北支方面にとしどし出かけて見ることですね、殊に自分の故鄕にばかり引込んでゐましては世界の情勢はさつぱりわかりませんよ

【井上ミナ子】さうでございますね、殊に兵隊さんの御慰問には吾々婦人が出掛けるのが最もよろこばれるさうですから……

【井上秀子】なにしろこの六十二のおばあさんが行きましたのには流石の強い兵隊さん達も負けましたやうでした、涙を流してよろこんでゐました

【井上ミナ】兒童達も婦人達の慰問はお母さんがたづねて來たやうであるとよろこびますものをましてや滿洲の奥地で皆樣においでしたことはどんなにか嬉しかつたことでせう

【大澤】內鮮婦人が協力して進んで行きませう、之がひいては新東亞建設に助力することになりますから

【井上秀子】さうです、家庭を守ることも婦人の重大使命ですが、廣く遠く外を眺めるとも必要です

【井上ミナ子】いろいろと有意義なお話有難うございました、婦人團體統合問題について御意見は戰時の內の婦人達にも十分お聽へしてお

季節の朝鮮料理（3） 胡麻葉和へ

キャニプナムル（胡麻葉和へ）

▼材料 胡麻葉二束、牛肉四十瓦

（調理法）胡麻の葉をよく洗つて五枚づゝ重ねて醬油、胡麻油、すり胡麻、酢、砂糖、葱のみぢん切りの調味料で五枚の胡麻の葉をしたし、これを御飯蒸しに蒸して御飯を包んでいたゞきますと大變食慾をそゝります（京城家庭女塾趙姫女史談）

愈よ明日「母の日」の會 母と子の樂しい集ひ

母を讃へ、母に感謝し、母を護り母を慕ふ美しい情操を一般國民に普及徹底するために森永主催、本社後援で廿三日（月）京城府民館において母の日の大會が開かれますが、先づ午後一時からは母とその集ひがあつて朝鮮總督府編輯課長島田牛稚氏の母を讃へるお話、矢野府尹夫人の講演、愛國、國防婦人會の幹部の挨拶、日本、朝鮮舞踊及び映畫、演藝、日本ニュースなどあつて母も子も共に樂めるわけです、また夜七時からは母の集ひで母親達ばかりの集ひがあり、これまた舞踊「保名」「皇國の母」映畫「祝言大陥記」等があり、お母さん達を慰め、感謝するの會があり、いづれも入場無料、どしどし來場を希望してゐます

なほ本社後援で母の日を前にきのふ午後一時から京城基督教青年會館で府內各女學校生徒の「母を讃へる」座談會を開き、乙女達は感謝の誠を捧げた

商店の燈火管制（下） 最效果的な仕方

（2）隱蔽法—細かい部品を扱ふ店や、空襲管制中暗がりでは都合の惡い飲食店、理髮店等に適する方法であります、出入口その他を黑布のやうな不透明の材料で隱蔽して、店內は平常通り明るく照明する事が出來るからであります 但し出入口は二重隱蔽する必要があります

（3）減光遮光、隱蔽併用—警戒管制中減光遮光で行ひ、空襲警報が出たら直ぐに漏光部を隱蔽するやり方であります、之ならば空襲警報が出たからといつて、慌てゝ來客を追ひ出す樣な不始末をやらないでも濟むし、又長期の警戒管制中に明るい外觀を保てる減光、遮光の特長を生かし、夏期の隱蔽の暑さから逃れるよい方法であります

（4）店先燈の處置—戸締面の外側の燈火、例へば店先吊下燈や飾窓照明燈等は、店先燈と見なされ、警戒管制中、全く消燈しなければなりません

空襲管制のやり方

敵機の襲來が確實となつた場合、或は既に上空に現れた場合の燈火管制で、如何なる微光たりとも發したり漏らしたりしてはなりません、その方法としては完全隱蔽か消燈が何れか一つであります、警報が出たら隱蔽や不用燈の消燈を迅速に行ふこと、漏光に注意すること、屋外で携帶燈や提灯の類を絶對用ひぬこと、空襲警報が解除になつたら、平時に戻るのではなく、警戒管制に入ること等が極めて必要な注意であります『消すな、漏らすな、田事を勵め』この燈火管制の根本精神をしつかり心に銘記して、私達の大切な義務を立派に果したいものであります（本府警務局警務課加藤幸次氏談）

◇推奬遮光具、1行目の上から9（厚紙）同、10（厚紙）同 11（布又は厚紙）主として商店用、12（布又は厚紙）同、13（上部布下部厚紙）同、14（厚紙）同、15（厚紙）同、16（アルミ板）同 二行目上から17（厚紙又は木板）同、18（ホーロー引鐵板又は硬質紙製）主として工場用【以上は窓の開口部（窓出入口、欄間等）が二段以上ある場合に適當】19（ホーロー引又は硬質紙製品）主として工場用、20（硝子製鏡面）主として商店用、21（アルミ板）同【以上は窓の開口部が一方のみにある場合に適當】22（特殊原紙製）普通室內用事務所用【室の開口部が一方又は二方以上ある場合に適當】23（金屬製）同【室の開口部が一方のみにある場合に適當】

家庭と映畫 和具の海女

横濱シネマ文化映畫作品

三重縣志摩半島の突端に近い和具では昔から優秀な海女で有名であるが、この映畫は集團的な生活を營む彼女等の生活姿態にカメラを据ゑ、冷酷な中にも相當技巧的な神經を使つて海女達の生活を丹念に克明に描くことに終始してゐる 從つてこの映畫は全てが記錄的に事が運ばれてゐてさうした設定に興味深い、映畫は先づ和具の村と海女達に就ての說明から、千數百人の海女達の眞珠貝採集の現狀に移り次いでさうした海女達の生活狀況など相當苦勞した撮影技術によつて海中の姿がキャッチされ、神秘的な雰圍氣を醸し效果をあげてゐるが、海女の生活と勞働が一方的な視點からのみ描かれ、繪畫的な美しい畫面と相まつて現實から遊離した感がないでもない、演出者の上野耕三が前に勤め同じ第一回作で非常につゝましい人柄が感ぜられ方に染み出てゐる、とに角海女の生態を描いたものとしては上出來で、舟の現實音やヒューヒューと鳴る海女の嘯音がよく出てゐる【廿三日まで京日文化映畫劇場上映】

耳知識

☆オーストラリヤ……なくなる町 タスマニヤの町全體が競賣に出されました、この町は鉛を出してゐたので繁榮してゐたのですがもう鉛が出なくなることになり、人々がその町の競賣に澤山集まつて來ました

ラジオ

廿二日（日） 第一放送

朝の部

午前六・〇〇（東）ラジオ體操
六・二〇 ニュース
六・三〇（東）音樂（レコード）
六・四〇（東）朝のことば 吾の征服 岡野清豪
七・〇〇（東）時報（城）宮城遙拜・天氣見込
七・〇一（東）仕事と共に 輕音樂 高三重奏團（ヴァイオリン）高玉枝（チエロ）高勇吉（ピアノ） 竹村參郎
七・二五（東）隣組閑談 問答 初心者のために 伊藤東一、山口知明
八・二〇（城）氣象通報
八・四〇（城）童謠と唱歌（大邱を除く）クレタケ會（伴奏）大竹政平（一）大竹彰（イ）進軍ラッパ（ロ）オペンタウ（二）諸岡くに子（イ）カラコンカラコン（ロ）早かごホイ（ハ）看護婦さん（三）梅澤輝也（イ）小鳥やさん（ロ）子供共榮のうた（ハ）僕らの愛國號（四）湯淺伊都子（イ）沖の白帆（ロ）すゐれん
八・四〇 學藝會（大邱）「國民學校一年生」大邱鳳山公立國民學校兒童（指導）武藤大介
九・〇〇（東）音樂（レコード）隱備
一〇・〇〇（仙）增産に勵む人々（錄音）漁村
一〇・一五（新京より）勤勞奉仕隊便り（錄音）樺林開拓生産隊
一〇・二〇（東）陸軍防空學校を訪ねて（錄音）
一一・五五 海外放送

晝の部

正午（東）時報・默禱・今日のお知らせ・天氣見込
午後〇・〇五（東）新日本音樂（一）進軍（二）聽濤（三）筝、尺八、チエロのための四重奏曲 齋藤 松聲外
〇・二〇 ニュース
北米西部向海外放送
一・〇〇（東）ラジオドラマ「踏切番さん」（踏切番の爺さん） 御橋公外
一・二〇（濱）傷病將兵慰安の午後—濱松市公會堂より中繼—（一）仕事に終點なし 高嶋米峰（二）詩吟指導（イ）金州城外作（ロ）九月十三夜陣中作（ハ）大楠公 大廠博之（三）浪花節「勝五郎の義心」林伯猿
二・〇〇（城）京城實業野球春季リーグ戰實況（第二裝置・京城・平壤・咸興）—京城野球場より中繼—
二・〇〇 野球試合實況（第二裝置・大邱）「全大邱對平壤實業」—大邱公設野球場より中繼—
二・二〇（城）氣象通報
二・二五（城）模型飛行機飛翔大會實況—汝矣島、京城飛行場より中繼—
三・三〇 ニュース・氣象通報（釜山・淸津）
四・〇〇 全鮮學生相撲南部豫選實況（裡里）—日出町東拓相撲場より中繼—
四・四〇（城）大相撲京城場所實況—訓練院相撲場より中繼—（雨天順延）

夜の部

六・〇〇（東）中國の名作から（テキスト二〇ページ）「バケバケ大王」 劇團 東童
六・二〇（城）錄音（全國中繼）朝鮮農村だより 福永アナウンサー
六・二五 ラジオメモ
六・五五 公知事項
七・〇〇（東）時報・ニュース
七・二〇（大）われらのうた（一）新政讃頌（二）夜流し（三）歡喜の前進（獨唱）阿部幸次
七・三〇（大）週間の動き 益田豐彦
九・三〇 ニュース・勝十便り（城）氣象通報・天氣見込・曆・番組豫告
一〇・〇〇（東）時報（城）今日のニュース

第二放送

午前六・〇〇（東）ラジオ體操（第一放送に依る）
七・〇〇 宮城遙拜（〃）
九・三〇 氣象通報
九・四〇 修養講話 安寅植
正午（東）時報・默禱・今日のお知らせ・天氣見込
午後〇・〇五 ハーモニカ合奏 金坂園
〇・三〇 ニュース
一・〇〇 名曲鑑賞 金聖泰
二・〇〇 京城實業野球春季リーグ戰實況（國語）
二・三〇 氣象通報
三・三〇 ニュース
六・〇〇（東）中國の名作から「バケバケ大王」 劇團東童・外
六・二五 連續童話劇「少年愛國班」（二） 長永直宗・外
六・四五 產業ニュース
七・〇〇（東）時報・ニュース・天氣見込
七・三〇 合唱「家庭歌謠集」 京城放送混聲合唱團
八・〇〇 唱劇調「春香傳」 朴初月
八・三〇 野談「勝心自重」 金泥貞
九・〇〇 ニュース・氣象通報・ラジオメモ・曆
九・四〇 講演「各國國旗の由來」 池田中世
九・四〇 講演（大邱）國民總力運動と常會 安原清瀬
一〇・〇〇（東）時報・今日のニュース

明日のききもの 二十三日（月）

午前一〇・二〇（城）家庭婦人の時間 家庭向保健體操の話 京城府體育主事 北島壽德
午後〇・〇五（東）職場への放送歌謠聯曲「はたらく人々の歌」 永田絃次郎・外
一・二〇（京）二、素人診斷の危險 京都府衛生課地方技師 松田道雄
六・二〇（城）絃樂四重奏（レコード）（釜山・平壤・淸津入中）（イ）トロイメライ（ロ）ベカロール（ハ）アンダンテ・カンタビーレ（二）ガヴォット アレナー絃樂四重奏團
七・四〇（東）浪花節「正直傳助」 東武藏

新刊紹介

▲總觀（六月號）「東亞共榮圈問題」「新日本の生活理念」「生活と娯樂について」等々何れも理路整然たる論文。津田Eビジョップ兩氏の快文「二十七世紀の文化運動」も示唆に富んでよい。その他「半島新人の主張」「新半島風景」「半島出身家庭にきく」等々（五十錢・京城・初音町、興亞文化出版株式會社）

▲神樂歌研究（西角井正慶著）神代の岩戸びらきの古へより傳つてゐる御神樂は、われら日本人の生活に深くその根が下されてゐる、この書は神樂の權威が、神樂歌を悉く網羅し、精緻に學的考察をなして、世に公にせしものである（二圓五十錢、東京・麴町・九段一丁目、畝傍書房）

▲國境の鷄（竹森一男著）一觸即發の危機を藏した國境の平和な自然にひたりきつて、遂にこの作者は一發の銃聲を聞くことなく靜かに兵隊生活の內面を省察し、自己の作家的個性を凝視し探求してゐる。鋭敏なき國境を物語るとの日記は、正に銃聲以上の深刻さを我々に與へてゐる。（一圓八十錢、東京・小石川・大塚坂下町、昭森社）

▲大陸（七月號 創刊號）特輯「支那事變四年史」は十餘篇殆んど全部、通讀して、胸裡に一片の感慨なきを得ないものばかり、同じく特輯「アジヤ民族の現勢」も、その動向を知る上に最も良き資料。その他「文藝欄」「書評」等々（八十錢、東京、芝、新橋七丁目、改造社）

▲大日（六月一日號）松岡演說と政治的指導原理、戰爭は人類の花 其他（三十錢、東京・神田、司町一丁目、大日社）

▲朝鮮畫報（六月號）定評ある『論說欄』魅力のある『摘錄欄』それに價値なる『資料欄』多彩な『藝術欄』共に依り合つて千鈞の重みをなしてゐる（八十錢、京城・古市町、朝鮮畫報社）

病後の衰弱に與ふ ネオ肝精 強肝強壯 肝臓製劑
病後 手術後等の榮養補强期に肝臓製劑を與へる際患者の胃腸良否が考慮さるゝは當然であるがネオ肝精は膽汁の協力により斯る懸念を要せず消化も良好 反つて胃腸機能を強化し得る理想的肝臓製劑として推奬せらる
販賣元 株式會社 藤澤友吉商店 製造元 北海水産工業研究所

債券・株式
初心者向投資智識の解說書として高評の 報國證券時報（特輯版）無代呈
債券及株式を利用して少額の資金から初心者でも安全確實に寳買の出來る仕方、合理的な證券貯蓄方法、其他一切の債券智識並に株式智識を經濟新體制下の投資に適應するやうに懇切叮嚀に說明した報國證券時報（特輯版）をハガキにて御申越しの方に限り、早速無代送呈致します。
大阪市南區西賑町谷六電停前 富士屋債券株式會社 電話東一五三番、一五四番、三三〇番

齒槽膿漏
ポレオン錠「日染」は積年の經驗と、完壁なる製造設備とを有する日本染料製造株式會社が、良心的確信を以つて製造發賣してゐる、至純を誇る二基ズルホンアミドの純正化學療法劑です。
特徵 内服により血液體組織へ殺菌性、抗菌性を賦與し以て病源菌を殺滅して治癒せしむるを特徵とす。
包裝 6錠 20錠 100錠
日染 ポレオン錠
日本染料製造株式會社 製造發賣元 一手販賣元 株式會社稻畑商店

資材愛護 關西ペイント
大阪・東京・京城・奉天・上海

身嗜み整容に ヒゲ剃り後に
二、三滴伸して下さい。お肌が美しい健康色に映え、キリッとひきしまつてスベスベとキメ細かくなります。初夏の身嗜みに手離せぬ優秀品です。
肌色・白色
レートフード

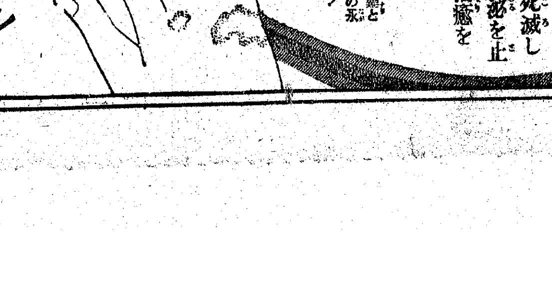

ひふ病に アスター
痒い たむし くさ、吹出物
深達殺菌力の強いアスターは皮下の黴菌を速に死滅しかゆみと分泌を止め、快く治癒を早めます
蒼白性の水藥と異り、效力の永いのが特長！
シミズ・痛まず 小兒にも絶對安全
主効 ▲たむし ▲はたけ ▲水むし ▲かゆがり ▲しつしん ▲いんきん ▲くさ ▲吹出物
定價 三十五錢 一圓 チューブ入五十錢 全國藥店にあり
發賣元 大阪 東京 丹平商會

齒痛なら今治水
むしばの痛み のぼせ 肩のこりからの頭痛 うき齒
價 二十五錢 三十五錢 六十錢 ●全國の藥店にあり

夕刊
京城日報
夕刊一部金二錢
發行編輯人 鵜元節 印刷人 仲野屋雄
京城府太平通一丁目三十一番地 合資會社 京城日報社

野村證券 東拓ビル

廣西に共産政府
中共側、着々と勢力範圍を擴大
國共關係、愈よ尖鋭化

【廣東廿一日同盟】和平陣營の根強い展開ぶりにやうやく深刻な關心を注いで來た重慶側抗戰分子は最近抗戰陣營內の軋轢相剋に嫌氣がさし、和平陣營に身を投ずるもの頓に增加してゐるが、このほど廣東に脱出し來つた重慶側某中堅官吏は廿日深刻化した國共相剋の實相を次の如く語つた

日ソ中立條約の成立に關しては重慶在留の英米人間にも非常なセンセーションを惹起し、この頃から共産黨側宣傳刊行物に重慶軍を指し敵軍といふ文字が見られるやうになり、重慶政權の將來性に對し多大の危惧が抱かれるに至つた、蔣介石は國共摩擦の打開に腐心し、苦慮の揚句パヌウシキン・ソ聯大使と三時間の長きにわたつて密議を凝らした結果、その後情勢は著しい變化を來し、周恩來への忌諱取消し、共産黨機關紙新華日報の復刊となつたのをはじめ、中共側刊行物にして蔣軍を指して敵軍と稱する文字も全然見られなくなつた、かくの如き豹變ぶりはすべて蔣、パヌウシキン・ソ聯大使會談の結果によるものであるが、これらは單なる表面的な動きに過ぎず、その裏面の情勢はなんら緩和されてをらず、むしろ中共側は着々根據地增設工作を進め廣西省の東部にソヴィエート政府を成立せしめて反重慶態度を示してゐる有樣で、たゞ蔣介石は國共相剋の表面化により英米の信用喪失を極度に惧れ、これを糊塗せんがため自重してゐるに過ぎず、兩者の關係はもはや拔差しならぬほどに尖鋭化してゐる

泥試合、激化
兩黨機關紙互ひに難詰

【關東廿日同盟】山西省における國、共兩軍の大敗をめぐつて、國、共の對日相剋は極度に深刻化しつゝあるが、この情勢に對し最近兩黨の機關紙は攻擊の矛先を轉じて泥合戰を繰返へし、國共の反目に拍車をかけてゐる、すなはち蔣介石機關紙大公報は事態の重大性を憂へ、兩黨の徒らなる猜疑を戒めるとともに、重慶政府を絶對支持することが支那民族唯一の生きる途であると說き、また政府機關紙中央日報、軍事委員會機關紙掃蕩報なども之に呼應して筆を揃へて中共に非難の鋒を向けてゐる、これに對し、中共機關紙新華日報は國民黨の不見識をなじり、逐一これに反駁を加へてゐる、さらに軍事委員會スポークスマンは共産軍は口先では重慶政府に忠誠を誓つてゐるにもかゝはらず、今次晉南會戰には五月廿九日以來戰鬪に參加せずと言明した中共軍の態度を難詰したに對し中共側は痛烈なる反駁を加へてをり、兩者の相剋は益々激化しつゝある

を期し、東亜永遠の計を樹てたいといよいよ一點にほかならない

國府發展に對し今後一層努力せん
汪院長歡迎午餐會 及川海相挨拶

【東京電話】及川海相、永野軍令部總長主催の汪院長歡迎午餐會は廿一日正午水交社に開催、主賓汪院長をはじめ本多大使、青木顧問、日高公使、影佐少將などの諸氏、海軍側より及川海相、永野軍令部總長、古賀、加藤、吉田の各軍事參議官以下關係高官など七十餘名出席、海相の挨拶あつて懇談、汪院長から謝辭を述べ歡談後二時過ぎ散會したが、午餐會後汪院長、周隆庠政務部長の兩氏は別室で及川海相、澤本次官、岡軍務局長と約卅分間國府育成强化に關する重要問題につき懇談した

及川海相挨拶要旨

この機會に特に申し上げたいのは院長閣下がわが海軍の重大使命と日華海軍提携の緊要なる所以を深く諒解せられ、帝國海軍に對し常々深甚なる御配慮を拂はれてをらるゝことで、まことに感謝に堪へないところであり、またわれ〳〵も終始國府の御發展に對し衷心より協力申し上げてまいつたのであるが、今後ともます〳〵兩國共同目的達成のために一層の努力を致す決心である、いまや世界はあげて混亂の渦中に投ぜられ、東亞の事態また容易ならざるものがあるが、帝國海軍は充分なる自信をもつて東亞の安定とその發展を擁護すべき重大なる使命を完遂すべく、日夜精進致してをる、しかしてこの際衷心の念願とするところは日華共同防衞の嚴たる體制のもとに相互にます〳〵緊密に提攜し、共同の目的たる當面の戰爭完遂と國際的非常事態とに寸毫の遺憾なき

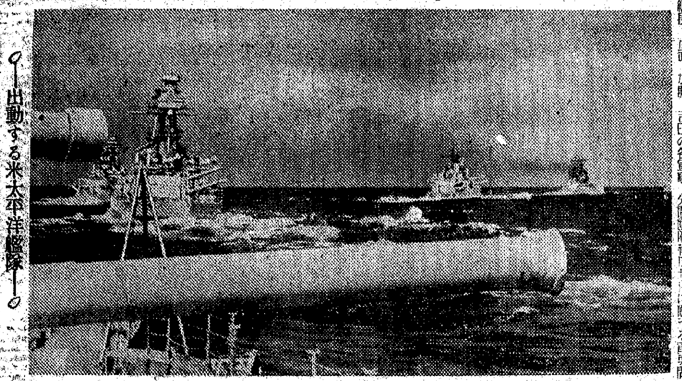
出動する米太平洋艦隊

米艦隊の大西洋移動說
お手輕な甘言
主力艦微塵も動かす
廣瀬彦太

六月初頭、米國下院議員の某ツーリスト的質問によつて、太平洋艦隊の一部がパナマ運河を西から東へ通過したといふ話が世間に喧傳されて以來、日米間の國際情勢を見究めんとする人士は、眼を皿にしてその後の米國太平洋艦隊の動靜に注意を拂つてゐる。ルーズヴェルト大統領の爐邊談話は、援英物資輸送に重點を置き、太平洋方面の問題には觸れ方が少かつたといふ感、又野村大使に對するニューヨークの日本人倶樂部の招待會におけるプラット前作戰部長の『日米戰爭可避論』やらで、或はこの兩國の國際關係が緩和するのではないだらうかと薄つぺらな考へをもつ人々は、この米國の太平洋艦隊移動說をさも誠しやかに信じてゐるやうである

米國が 危機に立つ英國を援助することはそれは焦眉の急であるに相違ない、そして英國が慘敗すれば、南米があやしくなる、南米に獨逸の勢力が侵入すれば、米本國自身が危くなる、デモクラシー擁護などのさわぎでは濟まない、米國人が『獨逸怖るべし』『日本は小癪なり』との標語で外交觀念を代表してゐることは萬々承知してゐるが、然し一方太平洋の武力上のバランスは、現狀のまゝでも米國に勝味がないことは、彼等專門家の間にも異口同音に傳へられてゐることである

成程 **獨逸も** 恐ろしいであらうが、日本の海軍も强敵である、この强敵を前にしてその艦隊を大西洋に迴航し得るかどうかは問題であらねばならぬ、假に移動說が萬が一にも事實となつて現はれて來たとせば、米國が援蔣行爲を抛棄し、南洋問題を見限つたときでなければならず、又近東問題にも關係して來る『背に腹はかへられぬ』といふ諺もあるから、そんな事實が絶無であるとはいはれないが、それは米國が『淸水の舞臺を後ろ飛びする』と見て間違ひはあるまい、さうすれば日本としては日本の思ふ壺に米國が自ら陥つたことになつてまことに結構なことと思ふが、恐らくそんなにたやすくは問屋が卸さぬであらう

此の際 我が國民は米國の打つお手輕なゼスチュアや、甘言に乘ることなくどつしりと尻を落ちつけて國際情勢を監視するの必要がある、又機をみて、斷の一字に出ることが肝要であらう、米國が死物ぐるひになつて、大西洋上における援英物資輸送に没頭する今日、護送にしろ、哨戒にしろ、艦船多數の入用なこと位は判り切つてゐる、或は多少の艦船を太平洋から割いて、これにまはすかも知れない、少くとも今のところ主力艦など微塵も動かしてはゐない、この點決して迷つてはならぬ

クレタ島攻略に偉功を樹てた獨の落下傘部隊員=【根據地にて】

汪氏內相訪問

【東京電話】汪國府行政院長は廿一日午前十一時廿五分平沼內相を內相官邸に訪問、國府育成强化問題に關し會談したが、席上內相より現在のわが對支根本方策は自分が首相當時に堅持した國府育成方針となんら變更はない、よつて既定方針にもとづき邁進されたいと激勵、これに對し汪院長は『日本の協力を得て大いにやりたい』と述べ會談廿五分にして辭去した

汪氏、首相訪問

【東京電話】國府行政院長汪精衛氏は廿五日午前七時半財政部長周佛海氏を帶同して荻窪の私邸に近衛首相を訪問、同日歸來邸した松岡外相を交へて朝食をともにしたのち日華兩國提攜の緊密化に關する重要問題につき會談、同十時半辭去した

二件を可決
總動員審議會

【東京電話】第十五回國家總動員審議會は廿一日午前九時十分より首相官邸に開催、副總裁鈴木企畫院總裁以下關係各相並に有馬、大口、石渡各委員など卅六名出席、幹事長宮本企畫院次長から第十四回總會以後における委員の異動ならびに議事規則の改正につき報告說明あつて審議に入り

一、諮問第五十一號銀行等資金運用令中改正に關する勅令案要綱を議題とし河田藏相より提案理由を說明、相田銀行局長より細目說明をなし審議の結果、政府原案通り可決、ついで

一、諮問第五十二號製鐵用輸入原料配給など統制令中改正に關する勅令案要綱につき豐田商相より提案理由の說明、小島商工次官より詳細に說明して審議を行ひこれまた原案通り可決散會した

二勅令案要綱發表

【東京電話】廿一日の第十五回國家總動員審議會で可決された政府諮問の二勅令案要綱は政府から左の如く發表された

銀行など資金運用令中改正に關する勅令案要綱第七條中『又は有價證券の應募、引受若しくは買入』を『有價證券の應募、引受若しくは買入、債務の引受又は債務の保證』に改むること第十條中『資金の融通をなしたる』を『資金の融通、債務の引受又は債務の保證をなしたる』に『融通に關し』を『融通、引受又は保證に關し』に改め『の資金の融通を受けたるもの』の下に『又は債務の引受若しくは債務の保證を受けたる債務者』を加へること

製鐵用輸入原料配給など統制令中改正に關する勅令案要綱第一條第二項中『滿洲において生産せられたるものを除く』を削ること

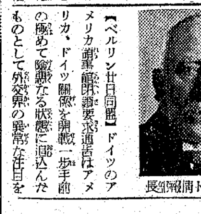
シュミット獨情報部長

寧ろ遲すぎた
米國領事館のスパイ行爲、歷然
シュミット獨情報部長言明

【ベルリン廿日同盟】ドイツのアメリカ領事館閉鎖要求通告はアメリカ、ドイツ關係を開戰一歩手前の極めて險惡なる狀態に追込んだものとして外交界の異常な注目をひいてゐるが、シュミット情報部長は廿日ドイツの態度について左の如く言明した

ドイツ國內および占領地域內のアメリカ領事館員が計畫的にスパイ行爲をなし、ドイツの軍事的祕密を系統的にワシントンに通報してゐたことはドイツ當局の入手した確實なる證據によつてすでに以前から明白であつた、しかしドイツはアメリカとの間に不必要な摩擦を避けるため極めて寬大なる態度でこれを默過し、國際慣習および協定を尊重して來たが、今やアメリカがなんらの正當なる理由なくしてアメリカ國內のドイツ領事館、通信機關などに對し、壓迫を加へ來つた以上、ドイツとしてもいつ迄も國際慣習に捉はれる必要はなくなつた譯で、重大なる事態に即應する措置を講ずるに至つたのである、したがつてドイツのとるべき措置は當然もつと以前に行ふべきものであつたが、アメリカの不法行爲をチャンスに實行に移したまでゝある、ドイツの抗議に對するアメリカの回答はないが、アメリカが拒否的回答を行つた場合にはさらにいかなる措置に出るかは、いまだ言明出來ない

米も報復に躍起
伊領事館の閉鎖要求も必至

ワシントン特電【廿日發】アメリカ政府は過般の在米獨伊領事館閉鎖要求に對抗して獨伊兩國政府が十九日獨伊國內およびその占領地帶におけるアメリカ領事館閉鎖を要求、獨伊米外交關係は險惡化しつゝあるが、アメリカ國務省は目下右の如き狀態に鑑み、アメリカの對樞軸外交關係をこれ以上繼續することが果して有利なりやについて愼重考慮中といはれる、即ち對樞軸態度の最後的決定は勿論ルーズヴェルト大統領の胸中にあるが、國務省當局ではアメリカと獨伊との外交關係がこゝ數日以來急激に惡化し、獨伊兩國政府が在獨伊アメリカ領事館閉鎖要求の如き手段に出た事實よりしてアメリカとしても對樞軸外交關係につききつぱり立場を明確にせねばならぬとし、若しルーズヴェルト大統領が國交斷絶の如き措置はとらぬとするならば、差し當り、在伊アメリカ領事館の閉鎖を要求したイタリー側の措置に對する報復策を講ずる必要がある

アメリカ政府が未だ在米イタリー領事館の閉鎖を要求しないにも拘らず、イタリー側がかゝる措置を取つたことは默許し得ないから、アメリカ國務省が司法當局に對し在米イタリー領事館員の行動の報告方法を要請せんとしてゐる事實は對伊報復手段の準備と見られ注目を惹いてゐる

米、凍結令から瑞西、瑞典免除

【ワシントン廿日同盟】米財務省は大統領令によつて凍結された資本金中スイスならびにスエーデンの在米資金凍結を免除する旨の特別許可を廿日公布した、これにより凍結を免れる資金はスイス十四億弗、スエーデン五億一千六百萬弗と見積られてゐる

デトロイトの三工場罷業

【デトロイト廿日同盟】デトロイトのクライスラー三工場約六千四百名の從業員は過般來組合規約問題をめぐつて紛議をつゞけてゐたが、廿日に至りつひに罷業を決行、前記三工場は閉鎖のやむなきに至つた

日本への亞鉛等の輸出事實
濠關稅相言明

【シドニー廿日同盟】廿日濠洲議會において勞働黨議員モーガン氏が日本への亞鉛輸出の事實を擧げて政府を攻擊したに對し、ハリソン關稅相はその事實を認め、左の如く答へた

日本へ鉛、亞鉛、精選鑛が輸出されてをることは事實である、しかしながら濠洲としては非交戰國と平和的通商關係を維持することは必要である、特に日本からは生糸、機械、その他の貴重な軍需資材を輸入してをる

交通營團總裁 原邦造氏起用

【東京電話】帝都高速度交通營團總裁の人選に就ては小川鐵相の手許で銓衡中であつたが、廿日夜愛國生命會長兼東武鐵道社長原邦造氏を起用することに決定、同夜十時半中野の鐵相私邸に同氏を招致し正式交涉を行つた

獨逸の猛威に恐怖
ル大統領、教書で泣言

【ワシントン廿日同盟】ルーズヴェルト大統領は廿日議會に特別教書を送り、アメリカはドイツが恣に公海を使用するのを許容し得ないと言明した

【ワシントン廿日同盟】ルーズヴェルト大統領特別教書內容概略左の通り

米國はドイツが公海を恣に使用することは許容し得ない、公海にある船舶を濫りに擊沈するとは非道であり、國際法が現に禁ずるところである、ドイツはロビンムーア號を擊沈し米國の商業を公海より驅逐せんとしたのである、ドイツは本事件により米國を脅迫し、米國の援英政策を抛棄せよと事實上通告したものと同樣である、要するにロビンムーア號の擊沈はドイツの世界征服の行動に抵抗すべからずと米國に通告したものであり、この通告の意味は公海の使用はドイツの許可があつてはじめてなし得るといふにある、われわれがドイツのこの要求に屈服することは世界支配を現在のドイツの指導者の手に委ねることである、しかしわれ〳〵は屈服する意思はない、米國政府は防備力のないロビンムーア號を無慈悲に擊沈したことはドイツ側に全責任があるとの立場を堅持する、米國市民がこの事件によりて受けた損害は全的に辨償すべき責任がドイツ政府にある

獨裁權の地均し
ル大統領の教書內容

【ワシントン廿日同盟】ルーズヴェルト大統領が廿日突如議會に送つた特別教書は、ロビンムーア號事件に關聯しドイツを糾彈したもので、米國が新たにとらんとする行動については明白なる示唆を與へてをないが、特に議會に教書を送る理由はロビンムーア號事件の對獨抗議に重みを加へるためである、かつこれに關聯し戰時風險の問題とか、商船武裝問題だとか、中立法で縛られてゐる問題を陸海軍統帥者としての權限により、適宜な處置をとり得るために議會の諒解を求めて、これが地均し工作をなさんとする目的に出たものと見られる、對獨外交關係の斷絶についてはおそらく米國からイニシアチーヴをとることはあるまいと見られるが、これを促す空氣はぼつ〳〵あがつてゐる

英と西半球諸國のみ許可
米の石油禁輸

【ワシントン廿日同盟】ルーズヴェルト大統領は廿日全石油製品の輸出を輸出統制官の管轄下に置くとともに東部諸港より船積の石油は英帝國エジプトおよび西半球諸國向けのものに限り輸出を許可する旨の命令を發した、右に關し政府當局は『メキシコ灣沿岸および太平洋諸港よりの石油輸出をさらに制限することは今のところ考慮されてゐない』と發表した

四日間に英機九十六機擊墜
獨空軍の戰果

【ベルリン廿日同盟】DNB通信發表によれば獨空軍は十五日から十八日に至る四日間の空中戰において左の如く英機九十六機を擊墜これに對し獨機は十二機を失つた

十五日廿八機、十六日十七、十七日廿七、十八日十四、計九十六機

英三機を擊墜
伊機北阿猛爆

【ローマ廿日同盟】伊軍司令部發表=ドブルク戰線においては伊軍砲兵隊は英軍に對し猛擊を加へて多大の戰果を收めた、同空軍部隊はドブルクの軍事施設を爆擊し、更にソルム東南方では英空軍部隊と交戰、この戰鬪で我が軍はハリケーン機三臺を擊墜した

芳澤使節、出發準備に多忙

【バタヴィヤ廿日同盟】芳澤使節は廿七日歸國することになつたが同使節及び日本側代表一行は廿日總督官邸のチャルダ總督招待の送別午餐會に出席した、なほ廿二日オランダ側主催、廿四日は日本側主催で、日本居留民主催の送別會が引つゞき開催され、芳澤使節および代表團一行はこれに出席のはずである、なほ廿七日出帆の日昌丸で芳澤使節以下七名乃至八名の代表團員が引揚げ、殘りは次の船便をまつことになつてゐる

=人=

◇下村宮一氏(鐘紡朝鮮出張所調査部長)新任挨拶のため廿一日本社來訪

◇藤野萬樹氏(鐘紡襄陽鑛山長)同上

◇稻田壽生氏(京城東大門署長)新任挨拶のため廿一日來社【寫眞】

【稻田署長】

時の錄音

伊土條約も成立近し。樞軸國家への參加は今後益々活潑とならう。スエズを押へるのが時の問題なら、印度洋はどうなる。

×

チャーチルが如何に喚めかうとも、ル大統領がヒステリックの叫びをやつたつて、實力の前に何が出來る。

×

この際、最も賢明なるは、英國が降服し、米國が援英をやめて、太平洋から大艦隊を撤收することだ。

×

面目にかけても出來つこないといへばそれまでのこと。如何に挑戰しようとも我に萬全の備へあるを知るや。

×

法衣をぬいで尼さん達が、銃後增産に一役。古き因習の殼を脫しての總起ち、こゝにも日本人の魂が躍る。

×

婆の謳作、それはよし、次に來るべき集荷配給統制、飽くまで一元的に、强化するとも弛めるな。

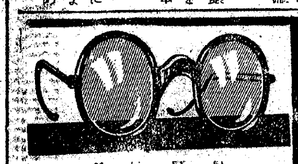
各科御指定
最古の歷史
最新の設備
技術を誇る
專門店
京城本町二丁目
大學堂眼鏡店

三國志【534】
(出廬の卷)
吉川英治(作) 矢野橋村(畫)

自壞闘爭(三)

『たれか使の適任者はゐるだらうか。曹操に會つて、それを告ぐるに』

『あります。平原の令、辛毘ならきつといゝでせう』

『辛毘ならわしも知つてゐる。辯舌爽やかな士だ。早速選んでくれい』

袁譚のことばに郭圖はすぐ人を派して辛毘を招いた。辛毘は欣然と會ひに來て、袁譚から手簡を受けた。袁譚は使の行を壯にするため、兵三千騎を附してやつた。

その時、曹操は、ちやうど荊州へ攻め入る計畫で河南の西原(京漢線・西平)まで來たところだつたが、急に陣中へ袁譚の使者が着いたとのことに威容を正して辛毘を引見した。辛毘は書簡を呈して袁譚の降參の旨を申し入れ、『いづれ評議の上で』と總くうけて、曹操は辛毘を陣中にとゞめ、一方諸將をあつめて、『どうするか』を議してゐた。

諸說區々に出たが曹操は衆論の中から、荀攸の卓見を採用した。

荀攸が說くには、

『劉表は四十二州の大國を擁してゐるがたゞ境を守るだけで、この時代の大變革期に當りながら何等積極的な策に出たといふ例がない。要するに規格の小さい人物で大計のない器局である。だからそこは一時さしおいても大したことはないでせう。むしろ冀北四ケ國のはうが厄介物です。袁紹沒し敗亡過度ですが、なほ三人の男あり、精兵百萬、富財山をなしてゐます。もしこれに良い謀士が付いて、兄弟の和が計り、よく一體になつて報復を計つて來たら、もう手だてを加へようにも勝つ策はありますまい。――今、幸にも兄弟相爭つて、一方の袁譚が打負け、降伏を乞うて來たのは、實に天のお味方に幸し給ふところです。宜しく袁譚の乞ひを容れ、急に袁尚を亡ぼして、その後變を見てまた袁譚その他の一族を順々に處置して行けば萬過ちはありますまい』

と、いふにあつた。

曹操はまた、辛毘を招いて、

『袁譚の降伏は、眞實か詐りか。正直に述べよ』

と、いつて、その面を、烱々と見つめた。

辛毘のひとみは、よく彼の凝視にも耐へた。嘘言のない我の顏を見よといはぬばかりである。やがて凉やかに答へていふ。

『あなたは實に天運に惠まれた御方である。たとへ袁紹は亡くても冀北の强化は、ふつうならこゝ二代や三代で亡ぶものではありません。然し、外には兵革に敗れ、內には賢臣みな誅せられ、あげくの果て、世嗣の位置を繞つて骨肉たがひに干戈を弄び、人民は嘆き、兵は怨嗟を放つの有樣。天も、憎しみ給ふか、昨年來、飢饉蝗害の災厄も加はつて、いまや昔日の金城湯池も帶甲百萬も、秋風に見舞はれて、明日を知れぬ暗雲の下におのゝき慄へてゐるところです。――こゝを措いて、荊州へ入らんなどは、平路を措てゝ危なき難路を選ぶも同樣です。直に、一路鄴城をお衝きなさい。おそらくは秋の木の葉を陣風の掃つて行くやうなものでせう』

『……』

終始、耳を傾けて、曹操は默然と聞いてゐたが、

『辛毘。何でもつと早く君と會ふ機會が無かつたか恨みに思ふ。君の意言、みな我が意に中る。即時袁譚に援助し、鄴城へ進むであらう』

『もし、丞相が冀北全土を治められたら、それだけでも天下は震動しませう』

『いや曹操は何も、袁譚の領土まで奪り上げようとはいはんよ』

『御遠慮には及びますまい。あなたに授けるものなら、お受けなさい』

『むゝ、間違へば予の生命を入手に委してしまふかもしれぬ大きな賭け事だからな』

『すべては行く先の運次第だ。誰か知らん乾坤の意を』

その夜は、諸大將も加へて酒宴を開き、大いに杯を擧げ、翌日は陣地を拂つて、大軍ことごとく冀州へと方向を轉じてゐた。

今こそBを多量に攝れ!

夏の活動期には、B(ビタミン)の消費が激しいのですが却つてその補給が不足する場合が多く、そのため脚氣や胃腸病を起し或は疲勞、脫力、肩凝りを訴へがちです。

今こそ、特に多量のB(ビタミン)複合體を他から補給すべきで、この目的にエビオス錠が最も好適です。優秀なB(ビタミン)給源を誇る酵母劑で、毎食後數錠の連用で、簡單にこの成分を補給し得ます

特に、B_1、B_2…B_6複合體を併有し、綜合効果を發揮する特長があります。

エビオス錠

製造元 大日本麥酒株式會社
東京・大阪 田邊商店

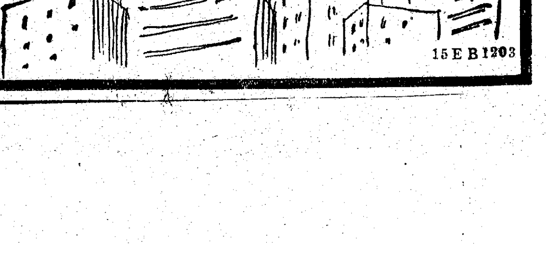

15EB1203

㊣は最高値だから どしどし値切つて下さい—と

總督府物價調整課から一般に希望

〃公定價格〃といふ言葉の響きが一般大衆にそれ以下に値切つてはならぬやうな感じを持たせ、事實小賣商人も値切つたりする者に對して「これは公定ですから負けられません」と一蹴してゐるので當局では〃公定價格〃の認識不足を改めるため商品に標示する丸公を改めさせて「最高價格」といふ字句を使はせることに決定、總督府物價調整課では一般の人にどしどし値切つて一錢でも廉價に買つてほしい—と希望してゐる、特に甚だしいのは果物、野菜、鮮魚などの生鮮食料品で最高價の公定があるのを奇貨としてその日の卸相場がいくら安くても最高値段をつけて物によつては五割以上の利益を貪つてゐるものもある模樣である、これ等に關しては總督府でも各道警察部、府などに命じて公定價格は引下げぬが卸値が安くても最高で賣るのを是正させるため各都市に評價委員會を設置させて日日の小賣値段を定めるやうにしてはとの議もあるので商工、水産兩課とも協議の上態度を決定する筈である、右について廿一日府水物價調整課長は家庭の主婦に向つてどしどし値切つてくれと前提して次のやうに語つた

他の品物には生産原價といふものがあるから暴利に近いことは出來ぬが、生鮮食料品は品物がどつと一時に市場へ出れば卸値がぐつと下るからそれを公定價で賣るのは不都合なのだ、又品薄でセリが高くなつても公定で抑へてゐるために最高セリ値がちやんと出來てゐて卸値が最高に達しても二割五分程度の利益は見込んであるのである、今後値段をどしどし値切つて商人が公定價だから負けられんと言つてもそんな卑屈は通らんことをよく念に入れて貰ひたいものです

馬術 競技をトップに 繰展げる〃體育繪卷〃

京城府民武道大會開催

聖戰下百萬府民の銃後生活は先づ『體力錬成』にありを強調し京城府では來る廿九日から第二回京城府民武道大會を開催することに決定、近く府學務、各參加團體、體育關係者が集つて競技種目及び開催日割を協議するが、競技種目は前回同樣に二千六百年奉祝府民武道大會と同樣柔道、劍道、馬術、射擊、銃劍術の五種目で、今回は特に馬術競技をトップに大會の豪華體育繪卷を繰ひろげることになつた 競技は來る廿九日午前九時より京城乘馬俱樂部馬場で晴雨に拘らず擧行されるが種目は障礙飛越え競技に重點が注がれてゐるので一般府民のほか軍部方面の參加も多く參加選手は三百餘名と豫想されてゐる なほ參加申込は來る廿五日迄京城府社會課内體育係及び京城乘馬俱樂部で受付けることになつてゐる

汪主席から賞品

『興亞書道展』に光彩

【東京電話】近衞さんを名譽會長とする興亞書道聯盟では二十一日から二十九日迄上野府美術館で第三回興亞書道展を催すが、これには近衞總理始め來朝中の汪國民政府行政院長、王揖唐華北政務委員會委員長、張滿洲國々務總理の作品を始め日本側二千點、滿支側一千五百點、何れも日滿支文化提携に相應しき名作揃ひで 特に今年は從來の近衞名譽會長賞、王揖唐賞、張國務總理賞、文部大臣賞、拓務大臣賞、興亞院總裁賞に加へて、汪行政院長が來朝を機會に南京から持參した珍しい硯と墨各十本の贈り物が汪行政院長賞として贈られてをり、書を通ずる日滿支文化提携に一層の光彩を放つことゝなつた

協和會々旗を寄贈

【[illegible]支局】山口町旧町パン製造業金井泰美君(三〇)はわれ等の協和會に會旗がなくては協力一致愛國の熱誠行動をとる時にも甚だ さびしい限りであると自ら早起をして蓄へた金百五十圓を投出して會旗を作製、十六日山口警察署にこれを寄託した、會旗は濃紺色に櫻花模樣これに『和』の字を白抜に入れた縦二尺六寸横二尺六寸のもので『山口協和會山口支會旗』と名附けられたが日章旗の標準旗として公認せられたわけである同君は大の愛國家で協和會大會などではその雄姿は有名で常に挺身赤誠を吐露して會員を鼓舞してゐるが現在同町の隣保班長及び協和會山口支會班員の要職にある

【寫眞】伯林に開かれた國際花卉展覽會の『日本園』を訪れた大島大使

ゴム靴の配給 全面的に切符制を實施

けふ殖産局長から通牒

半島人には必要缺くべからざる日用品であるゴム靴の配給は昨年十月全面的に配給統制を實施してから製品の供出が圓滑になり京畿道、全南、北、慶北、咸南、江原の六道は自發的に愛國班を動員して切符制を行つてゐたが、今回實行してゐない他道にも切符制を採用するやう二十一日各道知事に殖産局長から通牒を發した 全面的に切符制をとらせる理由は從來でも製造元から共同收買會社を通じ卸商組合、小賣商組合と統制ある配給をしてゐたが消費者に渡る場合には種々弊害を伴ふやうな方法が平然と行はれてゐたのを是正するためのもので、購入券は二種類とし事業用運動靴は校長が發行し綿ゴム靴、布靴、一般用運動靴、地下タビなどは府尹、邑面長が發行することになつた この切符を圓滑にするには國民總力聯盟理事長が府郡から割當てられた購入券を愛國班長に渡し、愛國班長は纏めて班員から品種別、文數を取纏めて置いて適當な方法で購入券を配りその際班長も捺印することになつてゐる この他小賣商組合は毎月の販賣狀況表、愛國班長は内職人、職業、世帯別等にわけ家族台帳を備へて配給に不公平のないやうにし、又廢品回收のため購入券をもつて指定された小賣店から買ふ場合でも不用になつた古ゴムを持つて行かせることになつてゐる

三和鐵山の視察に來鮮

鈴木豫備中將

【釜山電話】江原道三和鐵山相談役陸軍中將鈴木一馬氏は廿一日朝釜山上陸急行〃大陸〃で入城したが、後備で語る 三和鐵山は江原道三陟郡北面に三和里を中心とする五十三鑛區で推定埋藏量一億トン、含鐵量品位の鑛山で經營者の一人である松方幸次郎氏は廿二日朝上陸するから京城で落合つて現地を視察する豫定である、南總督は陸軍士官學校時代自分より一期後だし支那駐屯軍司令官時代總督のあとを自分が勤めたといふ古い縁故もあり、中村軍司令官とは遠縁ではあるが親戚に當るので久しぶりに語り合ふのを樂しみに一足先に出かけたわけだ

晴れの〃醫學代表〃

日獨交換學生として 城大高井博士近く鹿島立ち

日獨交換學生として若き日本醫學徒の中から晴れの代表として選ばれた城大醫學部(小兒科)助教授高井俊夫博士はいよいよ七月七日シベリヤ經由でドイツに向ふことになり、これが交換學生事前打合せのため廿一日午後一時四十五分京城驛發東京に向つたなほ同博士は連絡のため廿八日一たん歸城する

重臣暗殺事件公判

【東京電話】大日本皇主家佐々井一晁氏栗山製頭本間憲一郎氏ら九名にかゝる重臣暗殺陰謀事件の第十五回公判は二十日午前十時から東京刑事地方裁判所宮本裁判長係りで開廷、本間、佐々井、清水三氏の證人として大日本赤誠會々長橋本欣五郎大佐が出廷、支那事變に際しイギリスが如何に敵性國家として作戰を妨害したかを一例を擧げて說明し當時國民の間に反英運動が澎湃として起つたことは極めて當然であると本間氏などに有利な證言をなし正午一旦休憩、午後一時再開、大日本皇道修養部長神田兵三氏の證人訊問を行つた、これをもつて證人訊問を終り來る二十三日檢事の論告求刑を行ふはず

全滿九ケ所の開拓民を慰問

兒童から鄉土便り募集

滿洲開拓といふ貴い使命の下に千里の曠野に全鮮から入植してゐる開拓民は娛樂機關に惠まれてゐないので總督府では先頃これ等の人人を慰めるため蓄音機その他の樂器を贈つたが今度は鄉土の便りを國民族協和運動を通して知らせようと各道から慰問文、慰問畫を募つて送ることになつた、この慰問文、圖畫の蒐集は各道學務課が行ひ總督府に送つたものを全滿九ケ所の開拓團に總督府の手を通じて懷しい鄉土便りを寄せ心を傳へて慰めるものである、この他開拓民が入手難であつたバリカン、剃刀を總督府でそれぞれ百挺づつ購入して贈つた、なほ鮮內の食糧增産運動と同樣滿洲の米作には九割九分迄半島人農民が從事して、在滿日本人の食糧確保に當つてゐる人々のためにも當局では一般民衆も慰問の方法を講じてくれることを希望してゐる

物凄い貯蓄力發揮

賞與期に揚る半島民の赤誠 三府邑早くも賣盡す

事變國債賣行き好調

『賞與は出來るだけ事變國債で』と廿日から第廿一回事變國債が全鮮卅一府邑に一齊に賣出されたが、今回は恰も六月賞與期に當り總督府の指導による貯蓄報國運動が展開されてゐる時ではあり消化狀況は曾てない上乘の成績をみせ既に賣出數日前から追加要求が殺到するといふ物凄い貯蓄力を發揮してゐる、之を全鮮主要都市の國債賣出初日の賣渡狀況にみると配布高總額一、七八七、五五五圓に對し賣渡高五一六、二四〇圓で二割八分八厘を早くも消化し從來の初日賣行一割未滿に較べると將に驚異的賣渡といふことが出來る、このうち初日早くも配布高を賣盡したのは清州邑の十一割五分三厘を筆頭に海州府の十割七厘、晋州府の十割と三府邑を數へ五割台の賣渡を示した府邑も八府邑に及ぶといふ好成績を示した、この好調な消化力が順調に進むとすれば賣出期間の半ばを待たず全配布額を突破するとも豫想され、各官廳の賞與支給が月末であるところから豫約申込みも殺到し追加要求必至とみられる

府邑名	配付高(圓)	初日賣渡高(圓)	配付高に對する賣渡割合
京城府	九〇六、一〇〇	一三五、四三五	一割四九
仁川府	五五、五〇〇	二五、三七〇	四、五七
開城府	一七、四〇〇	九、六四〇	五、五四
清州邑	八、九〇〇	一〇、二七五	一一、五三
大田府	一五、九〇〇	五、七九〇	三、六四
群山府	二五、六五〇	一一、〇四〇	四、三〇
全州府	一一、〇六〇	三三五	二九
木浦府	三三、五〇〇	一七、一三〇	七、九六
光州府	一八、三〇〇	—	—
大邱府	七四、一六〇	五六、二二〇	七、五七
釜山府	一七七、九〇〇	二〇、〇一〇	一、一三
馬山府	一七、四〇〇	—	—
晋州府	七、九〇〇	七、九〇〇	一〇、〇〇
海州府	二一、〇〇〇	二一、一五〇	一〇、〇七
平壤府	一二三、四〇〇	五〇、一〇〇	四、〇九
鎭南浦府	四五、〇〇〇	二六、九五〇	五、九八
新義州府	三二、二三〇	二〇、二八〇	六、二九
春川邑	四、三四五	八五〇	一、九五
元山府	五〇、〇〇〇	一三、四八〇	二、六九
咸興府	五〇、〇〇〇	二四、五三五	四、九〇
清津府	九二、七八〇	五九、七八〇	六、四四
羅津府	一三、二〇〇	—	—
計	一、七八八、五五五	五一六、二四〇	二、八八

備考 配付高及び賣渡高は額面金額とす

本社主催全鮮軟式庭球

總監も觀戰 優勝者に總監賞 愈よあす、榮譽の熱戰

全國に古き歷史と最高技術を誇る本社主催の第十八回全鮮軟式庭球選手權大會は廿二日午前九時半から京城運動場コートで擧行、出場選手は昨秋の二千六百年大會で畏くも三笠宮殿下の御前で敢闘、遂に光榮ある全國の覇權を握つた熊谷御堂、權福仁選手をはじめ各道からの精銳卅二組が參加、戰時下の青年に相應しい『心技一如』の運動精神をコートに展開、南總督賞獲得の大優勝旗に榮譽の熱戰を賭けることになつた なほ本年はとくに庭球精神と普及に深い理解をもつ大野政務總監も本大會を意義づけるため第十八回優勝者に政務總監賞として花瓶一對を贈り、さらに總監自らも廿二日午後三時半から大會場に臨席熱戰敢闘を激勵することになつた明日に迫つた本大會はこの重なる光榮に選手は勿論關係者一同は痛く感激してゐる【寫眞=優勝者に贈る總監賞】

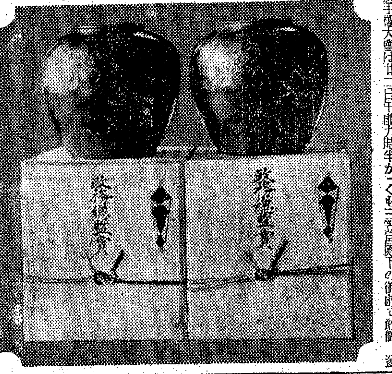

双葉、あすから出場

〃土俵で倒れゝば力士の本望—〃 けふ自發的に申出る

力士道手機大會で足首挫傷のため京城場所に出場出來ず、好角家に大きな失望を與へてゐた橫綱双葉山は烈烈たる相撲精神から廿一日正午協會側に「どうか、相撲をとらして下さい、このまゝでは在城の國技愛好家に濟まない、土俵で倒れゝば力士の本望です」と自發的に出場を申し出た、そこで關係者は協議の結果橫綱の心中を汲みとり、いよいよ廿二日から千秋樂まで三日間訓練院土俵に双葉山出場を發表した、希望の叶つた双葉山は全治せぬ足の苦痛を忍んで結びの一番に力戰敢闘、橫綱としての貫祿を發揮し在城好角家の聲援に報いることになつた

牛ドン明け賑ふ

京城場所第三日目

京城大相撲京城場所第三日目廿一日は朝來猛烈な降雨あり折角の牛ドン明けで府內のファン層は今日こそと期待を裏切られた形で氣迷つてゐたが、ラジオが報じた雨後晴れの豫報に違はず正午ごろからカラリと晴れ渡り活氣づいたお相撲さんの往來に街頭は相撲氣分を取り戻し牛ドン明けの官廳街から觀衆は續々と殺到、平日に劣らぬ大入りに黃金町の相撲場は終日歡聲にどよめいた

〃はつたり〃抜き

鑛業代書士合格の異彩 元拓務次官の萩原さん

地下資源開發の國策に添ふ良質な鑛業代書士の輩出を一擧に圖るため京畿道では全鮮に魁けこれを許可制として去る十二日第一回試驗を施行した結果鑛業代書士一名、合格者十四名、期限付許可者十八名卅三名に鑛業許可を與へたがこのうちには元拓務次官で現在朝鮮鑛業開發會社々長萩原彦三氏が試驗免除ありと認め試驗免除による無試驗許可者の唯一人として見事に合格した 卅三名のなかに唯一人の無試驗許可者、萩原彦三氏を鑛業開發會社の社長室に訪ねる【寫眞】

「あゝそれですか、僕は古物商もやつてゐますよ」「えゝ古物商も…」「えゝ、實は今度の鑛業代書士も會社がなつたので、結局會社を代表する僕の名前が出たのですね、先刻も君は代書士をやるのかつて電話がありましたよ」『鑛業は隨分盛んなやうですが如何です』と水を向けるとおいでましたとばかりに『鑛山營業と鑛業とは違ひます世の中で考へられてゐるやうな投機的なものではありません、一か八か新鑛山があたつて儲けたといふ人達のは實業の方です、科學的方法で行はれてゐる最も近代的産業である鑛業ではなかなか皆さんのお考へになる程の甘味はありません』と新鑛業代書士は現代鑛業の一くさりを語つた

亂暴な醫師

豫防注射場で町民待ち呆け

京城府では腸チフス豫防注射を府內一齊に施行してをり廿日府內水下町二丁目電車停留場十字路では本町警察署、南部衞生組合聯合會後援で天幕張りの注射場が設けられ同町內二千五百餘名の住民に對し午前十時から午後五時までの期限で注射が行はれたが、この日係醫師として城大から派遣された城大附屬醫院副手大井、上田兩醫師は午後四時になると『今日は用事があるから歸る』といひ殘して豫定を一時間早めてサッサと引揚げた、これがため後から押掛けた二百五十餘名の町民は待呆けを喰ひこの公衆道德を無視した兩醫師の行爲に憤慨した同町內役員は廿一日本町署衞生係員にたのんで本町署では早速兩醫師を取調べることゝなつた、伴本町署衞生主任は語る

水下町は非常に成績のよい町內で當日も二千五百餘名が注射を受けることゝなつてゐた、兩醫師が午後四時十分ごろ引揚げた事があるが醫師として甚だ無責任なことゝ思ふ、今後の事もあるので一應取調べることにしてゐる

また府內水下町二丁目町事務所では語る

お醫者さんが早く歸つて了ふなんて全く驚いて了ひました、町內の人々には幸ひに看護婦さんがゐたので一部注射は行ひましたが、かういふことは言語道斷です

萩野京城府衞生課長は語る

そんなことのあつたのは事實です、今後もあることですから充分注意したいと思ひます

國防献金を本社へ寄託

京城府玉川町三ノ三戶英男氏は父の香奠返しに五十圓を國防献金として廿日本社へ寄託

会と催し

◇大和塾では廿二日午前九時同塾講堂で國語講習會第一回卒業式を擧行、又廿三日午後二時より同塾主催で京城保護觀察所內で相撲道と日本精神と題し笠置山の講演がある

廿一日朝の氣象概況

低氣壓は京城灣に七五〇粍、滿洲北部に七四四粍を示し何れも南東に伸びた不連續線を伴つて北東に進みつゝあり高氣壓は本邦の東海上から日本海に擴がつてゐる、半島は概ね雨だが北西部は曇、中部には五〇粍內外の降雨あり、その他は二〇粍以下である、滿洲北東部は雨、その他は晴勝、北支那も天氣がよい、內地は曇勝ちで關東以北は處により雨がある、鮮內の氣溫は南岸二〇度內外、北東岸は十度內外で例年に比し北東部は四度內外低いがその他はやゝ高い

京城地方【今晚】曇時々雨【明日】晴れたり曇つたり、今朝最低氣溫一六度八分【昨日】最高二四度六分、最低一七度三分

仁川地方【今晚】晴れたり曇つたり【明日】晴れたり曇つたり

洋傘はハルモン

ミンパイクレヨン

腸にカスが溜るから その毒素で幼兒ならヒキツケ、大人でも頭痛、めまひ、頭重、肩こりや神經痛などなら血管を老化させアノ怖しい腦溢血も招く。便や放屁の臭氣がひどいのは毒素が溜つた證據です故、スグ「ホシチヤコール」 チヤコール錠

名實共に一致せる 鳩居堂の筆墨 目錄進呈 京都市寺町姉小路 鳩居堂 東京京橋尾張町

クラヤの乳液 次の日お顔がすべすべする 蜂蜜乳液 ・日那さまも ・奥さまも ・お子達も

精力強進劑 蔘茸トニク 愛知縣豐橋市西八丁 日本醫藥研究所

わきが 無代進呈 自宅新療法 ワキガでお困りの方は御安心下さい。自宅で手輕に治る手術の心配のないヨクキク專門藥があります着物を汚さず手數もかゝらず永年苦しんだがスツカリと治つて皆さんが大喜びです。御手紙下さい

株式名義書換停止公告 昭和拾六年七月壹日ヨリ第六期定時株主總會終了ノ日迄株式名義書換ヲ停止ス 昭和拾六年六月貳拾壹日 平安南道鎭南浦府三和町參拾七番地 朝鮮理研金屬株式會社

國民服 紳士服 國民服5500 紳士服55〇〇 御誂專門 特有のスタイルと技術の美! 地方に居られても興亞調を盛つたスタイルの服で 寸法の取方 最近のスタイル 生地見本 無代進呈 カタニ 大阪上福島天神通り

勝馬 算出秘錄奧傳 加藤大藏先生述 定價五圓送料十六錢 出馬表が一枚あれば素人も玄人も迷はず安心して永久使へる 東京日本橋江戸橋二ノ七振替口座東京八五〇六番 大興社

食後に リキシン 消化と便通 ビタミンB 食物の消化吸收をよくして胸ヤケ胃痛を防ぎ、毎日氣持よく便通をつける。胃腸弱く便秘の人は毎食後リキシンを。とカルシウムを多量に含有してゐるから脚氣、神經衰弱、肺結核 特に姙産婦と小兒の榮養障害には毎食後リキシンを。一円半・三円半・六円半 全國藥店に有 大阪今津本舖

◎鍼灸術大家招聘 大阪聖天鍼灸療院 院長 吉岡コト 田中初榮先生一行 難病に惱める人は斯界第一人者の治療を御試しあれ! 神經痛、胃腸病、婦人病、呼吸器疾患、其ノ他慢性疾病ニ特効 自六月十三日 至六月三十日 朝七時ヨリ正午マデ 晝一時ヨリ四時マデ 場所 櫻井町貳丁目五九 櫻井學校表門下ル 武内嶺治 (日曜休診)

皮膚科 泌尿器科 性病科 醫學博士 鴛海元則 鴛海醫院 京城府本町四丁目一一二 電話本局一四九五番

いよいよ一番の持久戰 安住かとり線香 皇軍唯一の慰問品に 銃後の保健衛生に 猪印 株式會社安住大藥房

ありがたうお母さん! 森永 母の日 母は國の柱 六月二十三日(月) 晝二時 夜七時 會場 府民館

「母の日」にあなたにして頂きたい事 1 遠いお母様にはお手紙を差上げたり贈物を差上げてお禮の心持を表しませう 2 お家にゐるお母さんには樂しい會を開いて差上げませう 3 亡くなつたお母さんにはお墓參りをして慰めませう

入場無料! 滿員にならぬ中にお早く

プログラム 晝之部(晝二時) 母と子の集ひ 國民儀禮 讃母式 奏樂 挨拶 献花 お話 讃母詩朗讀 朗讀 童謠 童話 漫畫合戰 映畫 餘興 夜之部(夜七時) 母の集ひ 國民儀禮 讃母式 奏樂 挨拶 お話 讃母詩朗讀 朗讀 讃母歌 舞踊 漫畫合戰 映畫 餘興

主催 森永母を讃へる會 MORINAGA'S MILK CARAMEL

御會葬御禮 夫 秋岡辰治

現代提琴界の名匠名手が腕を競ふ名演奏! ヴァイオリン名演集 エルマン シゲティ メニューイン 提琴獨奏 十吋三枚組 九圓十五錢 レコードはビクター

各百貨店物産部・全鮮主要驛賣店 列車內・土産物店・藥店ニアリ 疲勞恢復と健康增進 各地特約販賣店募集 定價 大500 中200 小80 高麗人蔘精茶

學藝

科學的精神の普及
聯盟文化部のねらひ

田中咄哉州筆

科學振興座談會 【5】

【井上】只今お話を承つて科學の進歩發達を如何にしても達成しなければならんと思ふのであるが、國民總力聯盟の方でもこの非常時局下に應じ、朝鮮の科學振興をどうすればよいかいろ／＼御計畫もあることゝ思ひます、文化部長の矢鍋さんに御話を伺ひたいと思ひます

【矢鍋】總力聯盟の文化部の仕事の一つとして、學藝部といふのがあります、總督府の施設と相俟つて自然科學、人文科學、總ての方面に亘つての發達に助力して行かなければならんといふ風なことは、一般的には考へてをるのであります、然し何と申しましても色々なことをやることは現在の立場上出來ませんので、何うしても或る部門を最も强力にやらなければならんかといつたやうな方面を決めなければならんと考へ、研究中でありまして、今考へてをることは、一般の科學振興についての教育その他いろ／＼の機關の御協力を俟つことゝして、普通科學と申しますか一般の多くの人々をして、科學的の考へを持たせるやうにするために、普通科學といふものを一般に普及せしめると云ふことに大いに努力して見たいと考へてをります、その方法としては、現在既設の色々な學術に關係した御施設なり、又民間の或は農業、或は工業、水産、鑛山と云つたやうな方面の施設や色々な團體によつて御研究になつてゐるものを、民衆に對して開放して頂くなり、或はさう云ふ官廳の施設或は民間の各種の科學に關係する團體を一つの目的的な組織に作つて頂いて各施設なり團體の職員を相互に聯絡して頂きたいと考へて進んで居るのであります、それをやるためには何う云ふことをするかと云へば、耳から或は眼から、或は色々の方面から一般の民衆にさう言ふ科學的な知識便益と云つたやうなものを吹き込んで行かなければならんと云ふので、實は今日のやうな會合も、聯盟としても是非やりたいと考へてをつたやうな譯でありまして、大體に本日の御計畫は有難いことであると喜んで居るやうな次第で御座います、一體御承知のやうに、東洋人全體かも知れませんが、今迄わが日本の生活の上には、非常に佛教關係から、或は儒教關係から我々は主として精神方面の文化で教育され慣らされて來て居るのであります、何うも科學とは縁遠いためか、然しこの方面の技能がないかと言へば決してさうでないと思ひます、さう云ふ教育を受けてをる中にも下學の發達に貢獻した學者もあるのでありますから、一般的にいふと科學とは寧ろ縁遠い生活をして來てゐると思はれるのであります、殊に朝鮮の農山漁村等に入つて御覽になれば、何百年前の相當古い時代と今日と同じやうな生活をしてゐる人すらあつて、朝鮮の大部分を占めて居る農村、漁村、山村の生活は實にその間少くも發達を認め得ない。これ等もやつぱり科學的の考へ方に教育されゝば自然に農村にしても漁村にしても年と共に發達しなければならんと思ふのであります、しかもさういふ方面の考へ方といふものは、全然なかつたといつてもよいと思ふ、さういふ方面の科學的の考へ方といふものを普及し進めて行かなければ、産業の發達も出來ないし、又今日のやうな場合になれば、色々高度國防國家の建設と申しましても、それに當るところの一般民衆の科學に對する知識が全然ないといふのでは、本當に困ると思ふのであります、更に或る程度の科學的な考へ方といふものを一般民衆に教へ込むといふことは、産業の開發發達といふことだけでなく、國防國家の建設の方面からも是非やつて行かなければならん、勿論これを根本的にやるには教育でありますが、只教育だけの施設普及に俟つて居る譯には行かない、今申しますやうに或は斯ういふ座談會をやるとか、或は新聞、ラジオ又は映畫とか色々な方面から民衆に科學に對する注意を持たせるといふことから進めて行かなければならんし、また努力したいと思つて居ります

出席者

西川 九緑(京城高工教授)
荻山 秀雄(本府圖書館長)
矢鍋永三郎(聯盟文化部長)
山川 正(總力聯盟)
山家 信次(城大理工學部長海軍中將)
佐藤 武雄(城大醫學部長)
三橋 孝(機械化國防朝鮮本部次長陸軍少將)
下郡山誠一(昌慶苑長)
廣川幸三郎(京城醫專教授)
森谷 克己(城大法文學部教授)
井上 智(科學館長)
岩佐 彦二(同 庶務部長)
寺田 瑛(本社學藝部長)

明滅燈 放浪の王者

斯のロナルドコールマンの『放浪の王者』は夢のやうな話によつて懷かしい。それはフランソワ・ヴイヨンであつた。若い乞食の詩人群衆の神であつた。惱み深き巴里の夜明け赤い燈の下で最後の詩『遺言』を書いては都を去つて行く痛々しい姿は映畫の中で見られなかつたが、コールマンのヴイヨンはあまりにふけて見えた、しかし今度『ノートルダムの傴僂男』に出て來る放浪の詩人を見出してわれ知らずほゝえんだ(朝鮮總督府文書課囑託)

京日歌壇 吉井勇選
朝鮮風物・生活・事變雜詠

元山 久保辰花
麥熟れて雲雀飛交ふふるさとの河原路今宵誰か步める
水原 安藤光子
白樺はさびしかりけり妙高に君と別れて五年は過ぐ
華化 吉永承治
偉人傳讀める胸をおさへつつ喜びしその日に讀みつくすかな
汪文津 高山誠富
昨日まで鍬を取りゐしわが友の銀裝凛々し擧手の禮する
利川 稻田天海
われ既に五十路近く一人だに子無きを嘆へひとり淋しむ
京城 關城千登世
あきらめに似し思ひなり水仕事を終りて明日の飯かしぎつつ
紫砂しづ
今日もまた體重四百匁增えたりと兒よりの文讀ゆる日近し
京城 河泳達
掃除する君をし見ればいとしかりはかなき戀ひ胸にたたへて
鐵山 高橋正春
別るると言ひし時のまいとけなき顏子等泣きてなす術もなし
京城 渡邊貞子
微傷だに負はず歸還をせし兒は戰死の友のことのみを言ふ
同 佐々木文郎
いらだてる心は悲しわが机邊のつもれる本のみぞ增す

聯盟文化部の懸賞小説 締切期日迫る

國民總力朝鮮聯盟文化部で四百圓の賞金を懸けて募集を發表した總力精神を表す小説については、發表以來異常な關心が拂はれ、最近では早くも力作が續々と寄せられてゐるが、その締切も七月十五日と迫り、聯盟文化部でも既に萬端の準備を整へて待機の姿である なほ右原稿は四百字詰原稿用紙五十枚以內で、それに二枚以內の梗概を附し、七月十五日までに京城府南米倉町九番地國民總力朝鮮聯盟文化部あて送ることになつてゐるが、投稿作品には住所氏名を記載せず、梗概の方にのみ記すことになつてゐる 尚應募に關して電話その他による質問には一切應じないことになつてゐる

朝鮮俳句作家協會結成 高濱虚子氏歡迎俳句會 入選句
高濱虚子選

病む姑につかへしばしの端居かな 水豐 八島彩留女
新道も端居の闇に横はり 木浦 小島延介
とりまいて端居の父をたよりとす 光州 安東方子郎
同じ日に二兒逝く亡は羽拔鳥 同 矢姓二朗
灑ぎ女にアカシヤの花散り止まず 龍山 崎山二三子
日本を知らぬ婢の夕端居 京城 福嶋杏人
うつすらと南山まろし夕端居 同 片山雨城
車窓の灯胡麻の闇に流れすぐ 同 朝來麥村
端居して妻ははやくもへりをり 同 中原吉水
氣がねなく一人の涼の端居かな 同 塚本浮蓮士

今夜から府民館に出演の五調會幹部

ムーラン・ルージュ一座 來月下旬府民館で初公演

新喜劇といふ輕演劇の風格を持つて東京新宿の一角に演藝殿堂を誇つてゐるムーラン・ルージュ一座が、珍らしくも近く半島へ來演することになつた、京城公演の豫定日は來月廿五日頃、舞台は府民館となつてゐる 一座は總勢五十餘名の大部隊であるが、因みにこの一座からは藤原釜足、森野鍛治哉、水町庸子、明日待子等多數の俳優が生れてゐる外現在舞臺劇作家陣に異色ある健筆を揮ふ阿木翁助、穗積純太郎、伊馬鵜平等を輩出し、日本演劇、映畫界に少からぬ貢獻をなし來つてゐる

次週番組

明治座(廿三日から廿九日まで)▲松竹京都作品、犬塚稔監督、高田浩吉、北見禮子、木暮實千代主演『女の宿』▲朝鮮樂劇團第一回記念公演

東寶文化劇場(廿三日から廿七日まで)▲パラマウント作品ジョセフ・F・スタンバーグ監督、ゲイリー・クーパー、マレーネ・ディートリッヒ主演『モロッコ』▲東和商事提供、英テーブリッツ作品、マルク・アレグレ監督、モーリス・シュヴァリエ主演『シュヴァリエの放浪兒』

東寶若草劇場(廿五日から七月一日まで)▲東寶作品、瀧澤英輔監督、高田稔、江川宇禮雄、山田五十鈴主演『解決(おしまへ)』▲東寶作品、山本薩夫監督、古川緑波、藤山一郎、松平晃主演『歌へば天國』

和信映畫館(廿七日から七月三日まで)▲日本ニュース▲日東商事提供『女性柔道』▲振進キネマ作品『少年戰線異狀なし』(五卷)▲アサヒ・ホームグラフ▲『滿軍兵學校』

今晩のラヂオ

▲六時放送物語(東)晝場恒▲六時廿分講演(東)長野芳良▲七時廿分政府の時間(東)伊藤述史▲七時四十分新日本音樂(東)仲盛佐吉外▲八時寄席中繼(東)昔々亭桃太郎外▲九時輕演劇交換放送(城・新)顧師勞外

不連續線 目覺め

この六月一日から、通學列車といふのが出來て、男學生と女學生とが同車することは出來なくなつたんです。

つまり、一番最後に女學生列車を連結したもので、男の學生は、女學生列車以外なら、どの列車に乘つてもいゝといふ譯なんです。

但し、國民學校の兒童の場合、女學生列車に乘つても差支へないことにしたんですが、低學年の兒童はとに角として、五年や六年になると、さすがに男の子は、女學生列車をいやがりますね。

ところが、中學生でも三年から四年、五年となると、女學生列車には乘らないにしても、すぐその前の列車に乘り込んで、ガラス越しに女學生の方を見ようとするやうな連中が、中にはちよい／＼あるんですからね。

國民學校の六年の頃、女をいやがつてゐたのが、中學の三年になつて、それに興味を持つやうになるとすれば、わづかこの一二年の間が、いはゆる春の目覺めといふやつですかね。

注意しなくちやなりませんよ。

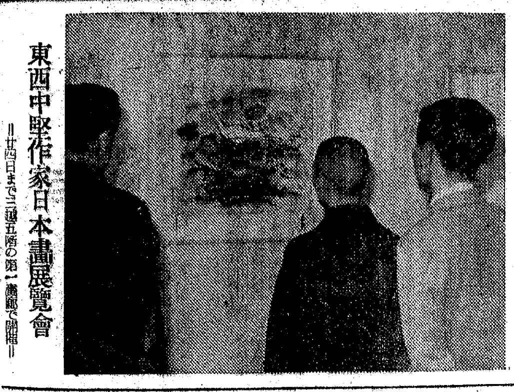
東西中堅作家日本畫展覽會
=廿四日まで三越五階の第一畫廊で開催=

坊主頭と瘤 【下】
寺田瑛

金剛山は、ほとんど殘る隈なく歩いた。そして、三人はそれ／＼寫生した。神溪寺へも泊つた。長安寺でも泊つた。摩訶衍にも宿を借りた。

『長箭から元山までの船、元山から京城までの汽車は、もう歸りの分まで前拂があるから、金なんて大して必要ないな』

さういつて、三人はよく食べた。外金剛から溫井里へ出て、再び長箭へ來た時、先づ氣になるのは船着き場の旗だつたが、その旗が出てゐなかつたのにはがつかりした。

聞いて見ると、船の出るのは何日先きになるか、わからぬとの答へだつた。

『それまで宿屋で泊るにしても、金がないしな』

坊主頭は五錢白銅一つしか持つてゐなかつたし、三人の分を合せても、二圓あるかないかだつた。

『わけを話せば、泊めてくれるだらう。京城へ歸つたら、すぐ送り返すからといつて』

畫學生がいつた。

三人はある旅館の玄關へ立つて畫學生が事情を話した。

じろ／＼と胡散臭さうに坊主頭から瘤、畫學生といふ順に、三人の風體を見てゐた主人は

『ふゝん。御免蒙らうぜ。チエッ』

とせゝら笑つて、奧の方へ消えて行つた。

『何うしようか』

『近所にお寺はないか知ら』

三人は力拔けがして、裏町を歩いて行くと、そこに薄汚ない朝鮮宿が目についた。

畫學生が、身振り手眞似で交渉した揚句に、食事つき一泊二人で四十錢といふことに話がついた時三人は初めてほツとした。

しかし、船はなか／＼來なかつた。そして、そのうちに金はほとんどなくなつて、宿では食事も出さなくなつた。朝おそくまで寢て退屈に起きてウドンを食べに出ると、また歸つて寢るよりほかなかつた。その間にも、瘤だけは呑氣さうに、口三味線で長唄を歌つてゐた。

さうして、一週間が過ぎたある日、漸く船が來た。

◇

『大正六年でしたかね』

『もう、そんなになりますかね』

『何しろ、僕も、こんなに髮が白くなつたんですから』

『いや、私こそ、あるかないかの毛を、こんなにして誤魔化してゐる位ですもの』

『時に、あの時の瘤のあつた人は何と云ひましたね』

『松永健哉ですか。文展へ出して見たいとかいつてゐたんですが、その後さつぱり消息を聞かないところを見ると、長唄の方へでも轉向したかも知れませんよ』

『なる程。長唄が上手でしたね。然し、それにしても、あの時の坊主頭の繪かきが、今日のあなただとは意外でしたよ』

『新聞で拜見すると、さういふあなたも文展の無鑑査におなりださうで』

二十四年の歳月を隔てゝ、瘤の松永健哉を偲びながら、京城で相逢ふ日本畫の田中咄哉州と、洋畫の遠田運雄の二人だつた。

南海俠勇傳 (12)
寶井馬琴【演】 小松崎恒方【畫】

班超の大志

目を丸くしながら不審さうに、

『ヘエー、三百圓とは又、大へんなお金でございますなア』

『ア、可なり大金だよ』

『然し何でせう、貴方は昨晩、泥棒にやられて九十何圓、おとられなすつたのでございませう』

『ア、さうだよ』

『そして私共への、お勘定にもお差支への所から、お付しになつてゐたオーバーを、六圓でお賣りになつたんでございませう』

『ア、さうだよ』

『その中からいろ／＼、お拂ひになつたのでございますから、殘りはホンの僅かだつた筈で』

『ア、さうだよ』

『それが何とまア、一時間か二時間の間に、三百圓にふえるとは……ウム、貴方は、いゝ仕事をなさいますなア』

『オイ／＼、變なことをいふなよ。そんないひ方では、さら／＼僕が、何か早い事でもやつたやうに聞える。僕は巾着切や何かではないよ』

『ア、違ひましたか』

『何が違ひましたかとは、莫迦にするな。實はなア、この金は斯ういふ譯だ』

『ハ、ア、さういふ譯ですか』

『何をいつてる、まだ何も話しはしないよ』

『道理で聞えません』

『ふざけちやアいかん。譯といふのはこれこれだ』

川崎で列車內の掏摸から、同じやうな鞄がころげ落ちたこと、兩方で慌てゝ拾ひ上げたが、その時鞄が入替になつたこと、すつかり話をいたしましたから、番頭も漸く合點が參り、

『ヘエー、それはうまいことをなさいましたな。私も一つその鞄を拜借して、東京まで汽車で參りませうかしら』

『行つてどうする』

『川崎で又他の人のと間違へれば、その中から三百圓……』

『何を言つてる。いつもさう行くものぢやアない』

『ハヽヽ、それでは確にお預かり申上げます……コレよ、お客樣を御案內してくれ』

『どうぞ此方へ……』

女中が先きへ立ちまして、今度は素晴らしく上等の部屋へ案內した。現金なものでございます。上井清太郎自分の部屋がきまると、

『ア、ちよつと出て來る』

『オヤどちらへ……』

『何、買物があるんだ』

と、飛出しましたのは、先刻作良立花の兩氏に約束した、十八史略を調べるためで、方々の本屋を探すと漸く十八史略がありましたから、これを求め、大急ぎで宿へ引返し調べて見ると有つた／＼。第二番東漢の部、孝和皇帝の十四年のところに、

『班超は書生より起り、筆を投じて萬里の外に、封侯たらんの志あり、相者あり、謂つて曰く。生は燕頷虎頸なり。飛んで肉を食はんとす。萬里侯の相なり。後假司馬より西域に入り、云々』

から始まつて

『西域にあること三十年、功を以て定遠侯に封ぜらる。云々』

と出てをります。所謂漢文で私共には何事やら分りませんが、お講釋を伺ひますと、後漢の班超といふ人は、貧家に生れて小兒の中から、大へんに學問をしたさうで、えらい人の傳記を見ますと、貧家に生れたといふのが大部分のやうで、家貧しうして孝子出づなど申しますが、出が貧賤なければ後の成功が、一層目立つやうなことにもなる。班超は家が貧しいので、筆耕を仕事にして居る中、心氣一轉して大志を起した。この傳を讀んで上井清太郎が作良、立花兩氏の目的を察する一端。

セヒ知つて頂きたい
肺患 治療の本道
肺患に惱む貴方よ この小さい記事がお目に止つた方は大變な幸運である。こゝに詳しく說明する紙面はないが、多數の經驗を基に本部が創見した治療の本道によれば驚く程安價に、而も極めて安く意想外に早く治せることが知られる。今スグその眞價を究めよ。
無代進呈

22日ヨリ 第一回アトラクシヨン出演
新響樂劇團
青春祭。十二景
城寶

五十錢
土日は九時開場
プログラム
序曲『ダイガラグ』
一、セントルイスブルース
二、冒險な連中
三、素ちやないか
四、ラッパと少女
五、悲しき人生
六、スパイ戰線
七、スケーターワルツ
八、ブルースを唄ふ女
九、何をくよくよ
十、十八世紀のサムマスタイル
十一、しのダイナ
十二、フィーナーレ

デイトリツヒ 主演
砂塵

豪華配役を誇る
西部大活劇巨篇!!
デイトリツヒの二挺拳銃！からりと趣向の變つた痛快無比のダイナマイト映畫！
製作 ジヨウ・パスタナク
監督 ジヨーヂ・マーシヤル
主演 マレーネ・デイトリツヒ ジエームス・スチユアート
Destry Rides Again
UNIVERSAL PICTURES

衣服を護る
素晴しい化學の力で害虫は勿論害虫卵までも根絶させる防虫劑です！
(全國有名藥店 百貨店ニアリ)
一大袋入・四四錢入・一〇錢入
見本進呈
日曹腦
殺虫・カビ止
日本曹達株式會社製
發賣元 合名會社藤本商店 大阪東區道修町

捻挫に
デルモライツ
卅分でよい濕布療法

淋病及び化膿性疾患に
強力リベール錠
主治 急性慢性淋病 尿道炎 副睾丸炎 中耳炎 膀胱炎 扁桃腺炎 女子淋病
內服のみにて病巢深部に巢喰ふ淋菌を潰滅せしめ、瘙痒、腫脹、血尿、激痛消退し、早きは一日半、遲きも三日乃至五日で淋糸消失尿清澄化し極めて短期間に全治せしめる。蓋し之れは純正高分子アミド劑と他の効力的確な殺菌劑との配伍による藥品相乘作用が齎す偉力であつて『強力リベール』獨自の作用として專門家の齊しく推奬せらるゝ所である。
定價 三圓・五圓・十三圓
本舗 竹村製藥所 大阪市東區南久太郎町

頭の痛みと疲れに ノーシン

テイチクレコード
滿蒙開拓だより
妻もしつかり
唄・美ち奴 杉狂兒
心から樂しめる近頃愉快な明朗盤

頭髮は櫛目をつけておきたいものです
丹頂チツク

消化不良、食慾不振に
タカヂアスターゼ
―澱粉以外も完全消化―
タカヂアスターゼは一般局方ヂアスターゼとその組成を異にし、澱粉糖化力の著しく强大なることは勿論、麥芽・蛋白質・ペプトン・脂肪・纖維素その他醱酵の醸素を含有し・食慾不振・消化不良・胃部膨滿その他胃腸機能低下より來る諸疾患に適應することを實證されてゐる。
(錠)30錠 100錠入 (末)14瓦 28瓦入 (其他大量入)
東京市日本橋區室町 三共株式會社 京城府大和町 朝鮮三共株式會社
三共 SANKYO
00.U.015

沙漠の果

松島詩子唄
坂口淳 詞 和田健 曲
大傑作！お聽き下さい 76
一片面一 雨の進軍 岡晴夫唄
キングレコード

毛髮のホルモン
香水代用
モーソ
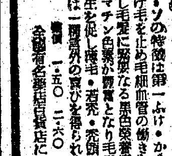
モーソの特徴は第一ふけ・かゆみ・ぬけ毛を止め毛細血管の働きをよくし毛髮に必要なる黑色素營養素クロマチン色素が豐富となり毛髮の發生を促し落毛・若禿・禿頭の方は一層意外の喜びを得られます
價 一・五〇 二・六〇
全國有名藥店百貨店にあり
大阪市南區谷町五丁目 佐藤ライト商會

日満實業協會朝鮮支部總會
理事に萩原、讃井氏

日満實業協會朝鮮支部の第二十八回總會は廿一日午前十時より京城商議第一會議室で開催

一、十四年度決算並に同十六年度豫算承認の件（十四年度決算七、六六九九圓、十六年度豫算七、六五五圓）

一、十五年度決算（收入六、九八〇圓、支出五、九五七圓差引殘額一、〇二三圓は翌年度へ繰越し）

を附議決定、引續き役員の補缺選擧を行つた結果、左記諸氏を選任して閉會、引續き朝鮮軍參謀長高橋少將の『國防上より見たる朝鮮産業の使命について』と題する講演を聽取して正午散會した

▲理事　朝運副社長萩原三郎、朝鮮殖産社長讃井源輔

▲評議員　朝運副社長萩原三郎、南北鮮漁業社長塚田公太、大阪商船京城支店長前川鑛吉郎、金剛山電氣取締役山崎勝次、朝鮮電氣社長會我源輔、大日本製糖朝鮮工場長吉原秀熊、朝鮮拓殖社長富永文一、丸三商事専務田中季男、朝鮮小野田セメント取締役支配人安藤豊祿、東洋拓殖取締役京城支店長山本啓一、朝鮮石油社長木村義雄

朝鮮工業協會　廿一日總會開催

朝鮮工業協會では廿一日午後二時より銀行集會所で第十二回通常總會を開き

一、十五年度會務報告

二、十五年度收支決算並に財産目錄承認の件（收入六六七〇四圓、支出四六六九九圓、差引殘額二九〇五圓のうち二八二五圓は基本財産へ繰入れ殘額は翌年度へ繰越し）

三、十六年度收支豫算（八三四〇圓）

一、評議員五名の任期滿了並に山村榮吉氏の辭任に伴ふ評議員選擧の件（井上清、大島良二、中谷芳邦、松本伊織の四氏は重任、山村榮吉氏の後任として甘蔗義邦、小山一德氏をそれぞれ選任）

を附議決定して總會を終了、引續き四時から城大理工學部長山家信次氏の『朝鮮の工業と工業教育』朝鮮軍經理部主計中佐寺山鉄次郎氏の『戰時下の會計制度について』と題する講演があつた

三品取引所總會

【大阪電話】大阪三品取引所では廿日定時株主總會を開催、當期利益金處分案（配當四分減の無配當）を附議可決した

日棉一分增配

【大阪電話】日本棉花では廿日定時株主總會を開き、當期利益金處分案（配當一分增の年八分）を附議承認した

北樺石油据置

【東京電話】北樺太石油では來る二十三日定時株主總會を開き、當期利益金處分案（配當年四分据置）を附議する

帝國燃料二分増配

【東京電話】帝國燃料工業では二十三日工業倶樂部に定時株主總會を開き、十五年度利益金處分案（配當二分增配年六分）を可決した

南洋ゴム据置

【東京電話】南洋ゴムでは廿日丸ノ內本社に定時總會を開催、當期利益金處分案（配當年九分据置）を附議可決した

北鮮はホップの栽培に好適
ヘルシヤー氏談

【釜山電話】大日本麥酒のドイツ人技師ハインリッヒ・ヘルシヤー氏は北鮮のホップ栽培狀況を視察するために廿一日釜山上陸特急"あかつき"で入城したが、語る

自分は長野縣でホップの栽培試驗を續けてゐるが、北鮮はホップ栽培に最適の氣候風土で現在のところでは物的には種株や肥料の入手が困難だし、また人的には栽培技術が未熟なため最高能率を發揮するに至つてゐないが將來は有望なので京城で打合を行つた上で蘭谷、惠山鎭の栽培中心地を視察したいと思つてゐる、今回は單なる視察に止まり技術的な實際指導を行ふ暇はあるまい

金山開發常務更迭
後任は西村氏

朝鮮鑛業會社傘下の朝鮮金山開發會社常務取締役野村勝一郎氏は今回再び鑛業會社に歸り理事として鑛山經營に盡力することゝなり、その後任には日本鑛業開發會社取締役西村三郎氏が選任せられ新に同社の常務取締役就任が發表せられた

けふの市況

株式　安値買氣　下澁

前場　休日控へ旁々內外情勢の見透難から積極的な買ひは見當らないが、安くば買向はんとする人氣が商內減勢の買出動氣運とともに釀し出され大體賣叩かれたものは不澁り、何れかといへば澁りを示した、即ち短期新東は百十三圓七十錢と前日より五十錢高に寄付きあと四圓臺に乘せるところあつたが、引值は三圓八十錢と引弛んで散會、高周波五十四圓七十錢と前日より四十錢方戾し船舶株も若干澁りを示した

短期新東大引

前場	值段	前日比較
東京	一一三、八	三高
大阪	一一三、七	一高
京城	一一三、八	六高

悲觀の要なし

アメリカ政府の在米ドイツ外交機關の引揚げ要求に對し、ドイツまた報復手段を執るに至つた、これに應酬して、わが國も無關心たり得ないこと勿論で今後如何なる形態を辿るかは極めて注目の要がある、從つて仕手は新規には乘出さず、手詰め商內に小浮動を繰返してゐるに過ぎないが、先行も國際政局が不透明な狀態を脫せぬ限り、大幅な值動きは困難とする外ないが各事業株が值を崩してゐる割合ひに人氣の中心である新東及船舶株は如何にも萬然とした節があり思つた程には下げない、尤も取組高が尠く、投げて終へば落付き、踏んで終へばそれまでの例に洩れないところが多分にあるが、それにしても人氣株の泰然高は國際關係の前途に重大な示唆を與へるものではないと斷言出來ない、即ち人氣株は世界諸情勢を吞吐するものであり、アメリカの樞軸側に對する挑戰態度に樞軸側が後退するものでなく、寧ろ歐洲戰を一環として東亞新秩序建設はいよいよ本軌道に乘り、今後の日本の國際的地位は絕對有利であることは想像するに難くない、こゝはあくまで大局的見地から積極的に買はないまでも賣る手はなく、先行悲觀の要はない

彈明照

採算意識甦る

日蘭印會商破局を見越して出鼻を挫かれた人氣は、日、ソ通商協定成立も何等効目なく各事業株は泥沼にはまつたやうにずるずると值位を崩し、容易に出直りさうもない、尤も事業會社は上期は從來の含みをもつて一應配當を据置いたのも下期は資材、勞力難、遊休設備增加、コスト高、製品安によつて利潤の向上は望み難く、業績は低下必至の實情にあるので減配不可避▲諸株とも利廻り採算から見る限り何等警戒すべき點はなく寧ろ買氣を助長するものが結局買ふとなると自信がつかない▲事業會社は下期は業績の一段惡化が豫想されアメリカの參戰か否かといふ懸念材料が投資筋の進出を阻んでゐる▲しかし國際關係が緊迫化する程生産力擴充は焦眉の急務であり國防國家完成は一刻たりとも忽せには出來ない▲株價もこれ以上の値下りは生産力擴充に阻止される筋合ひにあり何れかの對策も必要となつて來るわけである▲昨場來協同證券の出動が傳へられてゐるがこれも一般的なものではなく時局重點株に特定されてゐるらしい▲それも積極的ではなくこれ以上の安值は買拾ふといふわけで至つて消極的ではあるが何れにしても最早安值は考へられなくなつた▲獨、米は報復又報復手段を講じてゐるがアメリカが單なる脅しであるか▲それとも實質的に參戰するかは今後に殘された問題であるが假りに參戰によつて衝擊を受け賣られるやうであれば好個の買場とならう

るが、積極性は乏しいらしく、目先安值を買拾ふとしてゐる。それも銘柄が全般に亘るものでなく、最初は滿業系は過般增資忌避から不當に賣叩かれたものであるが、利廻りから見ても昨今の值頃は十分に算盤が採れる、既に買圏內にあること勿論で銀行筋も採算意識をよび起してゐる、現在の滿業五十五圓は八分配當で採算すれば七分三厘の利廻りに相當し、假りに五十七圓でも七分利廻りに當り現狀より推す限りいよいよ下げ目は乏しいものと見られる

實物落付

調鐵主力株がやゝ下止まつた觀があるのを眺めて實物細り、諸株とも落付き模樣を呈したが、買物は大體消化難の振合ひであつた、主なる出來值左の如し

高周波五四圓六▲京春一三圓三圓七▲鮮銀新八五圓〇▲マグネ四五一九圓九▲漢江水電二〇圓一▲岩村鑛業三九圓三▲朝鮮石油二一圓一

生糸　活氣なく　頭重

【横濱電話】前日強調の後外電はニューヨーク株式安の反面、商品類一齊高の環境區々當の弗建定期糸は殆んど釣付を現したゝめ、休日控へ旁々氣迷ひ人氣となつて活氣なく、月末手詰め商內中心に各限區々小幅に動き乃至一、六錢安と頭重く、先限は十五圓七十錢から七十一錢と保合に引けた

六月限格差決定

【横濱電話】横濱生糸取引所では廿一日本所に生糸格差委員會を開き、六月限受渡に適用すべき生糸廿一中格差を左の通り決定した

黃廿一中、A格十五圓下げ、B格廿五圓下げ▲白廿一中、A格十圓上げ、B格十圓上げ

綿布　實勢良好　連騰

米棉三十六錢高、印棉一圓係方高を報じ、海外の買氣旺盛から實勢は頗る良好で期近には利喰賣物があつたが、先物は七圓五十九錢五厘と四錢五厘方連騰高を示し、引廻りは七圓五十七錢五厘と●強く打止めた

紐育株式低落

【ニューヨーク二十日同盟】今週のニューヨーク株式市場は米政府が獨伊の在米資金を凍結したことから警戒人氣を生じ市場は不振狀態に陷りその後獨樞軸配追放が強化し二、三の事件が勃發し最惡の事態に直面するやも知れずとの不安を入れて低迷狀態を續けてゐた、尤も底意は賣物が殆ど一巡してゐることとて比較的澁りを示してゐたが、週末環境氣迷ひ濃化からさらに低落した

株式（廿一日）

朝取短期（前場）

銘柄	寄付	大引	高值	安值
朝新	[illegible]	—	[illegible]	[illegible]
大新	—	—	[illegible]	[illegible]
東新	[illegible]	[illegible]	[illegible]	[illegible]
滿業	[illegible]	[illegible]	[illegible]	[illegible]
鐘實	—	—	—	—
鐘紡	—	[illegible]	[illegible]	[illegible]
同新	[illegible]	[illegible]	[illegible]	[illegible]
商船新	[illegible]	[illegible]	[illegible]	[illegible]
郵船新	[illegible]	—	[illegible]	[illegible]
北紙	—	—	[illegible]	[illegible]
小鑛	—	—	—	—
マグネ	—	—	—	—
高周波	[illegible]	[illegible]	[illegible]	[illegible]

朝取算定と日步

銘柄	算定	日步	代引
商船新	—	—	—
鮮紙	—	—	—
朝新	[illegible]	[illegible]	[illegible]
東新	[illegible]	[illegible]	[illegible]
鐘紡	[illegible]	[illegible]	[illegible]
同新	[illegible]	[illegible]	[illegible]
大新	[illegible]	[illegible]	[illegible]
高周	[illegible]	[illegible]	[illegible]
滿業	[illegible]	[illegible]	[illegible]
弘中	[illegible]	[illegible]	[illegible]
マグ	[illegible]	[illegible]	[illegible]

朝取短期建玉表

銘柄	賣方	買方	建玉數
朝新	[illegible]	[illegible]	[illegible]
大新	—	—	—
東新	[illegible]	[illegible]	[illegible]
鐘紡	—	—	[illegible]
同新	—	[illegible]	[illegible]
弘中	—	—	—
滿業	[illegible]	[illegible]	[illegible]
高周波	[illegible]	[illegible]	[illegible]
短期	[illegible]	[illegible]	[illegible]枚

大阪長期（前場）

銘柄	寄付	大引
東株	—	—
東新	[illegible]	[illegible]
鐘紡	—	—
同新	—	[illegible]
大株	—	[illegible]
大新	[illegible]	[illegible]
滿業	[illegible]	[illegible]
郵船	—	—
同新	[illegible]	[illegible]

大株短期（前場）

銘柄	寄付	大引	高值	安值
大新	[illegible]	[illegible]	[illegible]	[illegible]
鐘新	[illegible]	[illegible]	[illegible]	[illegible]
鐘紡	[illegible]	[illegible]	[illegible]	[illegible]
洋紡	—	[illegible]	[illegible]	[illegible]
日鑛	[illegible]	—	[illegible]	[illegible]
曹達	[illegible]	[illegible]	[illegible]	[illegible]
東新	[illegible]	[illegible]	[illegible]	[illegible]
帝人	[illegible]	[illegible]	[illegible]	[illegible]

大株短期喰合

銘柄	賣	買	取組高
東新	[illegible]	[illegible]	[illegible]
大新	[illegible]	[illegible]	[illegible]

東株長期（前場）

銘柄	寄付	代引
倉紡	—	—
鐘紡	[illegible]	[illegible]
同新	[illegible]	[illegible]
東新	[illegible]	[illegible]
三菱工	—	—

東株短期（前場）

銘柄	寄付	大引	高值	安值
東新	[illegible]	[illegible]	[illegible]	[illegible]
大新	[illegible]	[illegible]	[illegible]	[illegible]
鐘紡	[illegible]	[illegible]	[illegible]	[illegible]
同新	[illegible]	[illegible]	[illegible]	[illegible]
帝新	[illegible]	[illegible]	[illegible]	[illegible]
曹達	[illegible]	[illegible]	[illegible]	[illegible]
日鑛	[illegible]	[illegible]	[illegible]	[illegible]
滿業	[illegible]	[illegible]	[illegible]	[illegible]
郵船	[illegible]	[illegible]	[illegible]	[illegible]
商船	[illegible]	[illegible]	[illegible]	[illegible]
滿業	[illegible]	[illegible]	[illegible]	[illegible]
日立	[illegible]	[illegible]	—	[illegible]
日曹	[illegible]	[illegible]	[illegible]	[illegible]
同新	[illegible]	[illegible]	[illegible]	[illegible]
ラサ	[illegible]	[illegible]	[illegible]	[illegible]
日石	[illegible]	[illegible]	[illegible]	[illegible]
水產	[illegible]	[illegible]	[illegible]	[illegible]
塩水	[illegible]	[illegible]	[illegible]	[illegible]
日立	[illegible]	[illegible]	[illegible]	[illegible]
鋼管	[illegible]	[illegible]	[illegible]	[illegible]

東株短期喰合

銘柄	賣	買	取組高
東新	[illegible]	[illegible]	[illegible]
滿業	[illegible]	[illegible]	[illegible]

東京現株

銘柄	值	銘柄	值
鮮銀	[illegible]	朝紡	[illegible]
同新	[illegible]	王子紡	[illegible]
東拓	[illegible]	鐘紡	[illegible]
滿鐵	[illegible]	郵船	[illegible]
臺銀	[illegible]	同新	[illegible]
同新	[illegible]	東亞煙	[illegible]
富士紡	[illegible]	東株	[illegible]
鋼管	[illegible]	東新	[illegible]
日鑛	[illegible]	日石	[illegible]

商品（廿一日）

△大阪棉花	寄	引
當限	—	—
先限	—	—

△大阪綿布	寄	引
當限	[illegible]	[illegible]
先限	[illegible]	[illegible]

△横濱生糸	一節寄	二節引
前場 六限	[illegible]	[illegible]
七限	[illegible]	[illegible]
八限	[illegible]	[illegible]
九限	[illegible]	[illegible]
十限	[illegible]	[illegible]
十一限	[illegible]	[illegible]

外電（廿一日）

倫敦金塊	[illegible]
倫敦銀塊	[illegible]
米棉	[illegible]
印棉	[illegible]
スチール株	[illegible]
アナコンダ株	[illegible]
日米爲替	[illegible]
英米爲替	[illegible]

金融（廿一日）

東京コール	
翌日拂	〇七〇〇
無條件	〇七五〇
普通	〇八〇〇

日銀帳尻（廿日）	
發行高	[illegible]
預金高	[illegible]
貸出高	[illegible]

鮮銀帳尻（廿日）	
發行高	[illegible]

現株仲值（廿一日正午調）

銘柄	值	銘柄	值	銘柄	值
◇銀行株		朝鮮	[illegible]	東洋拓	[illegible]
鮮銀	[illegible]	一新	[illegible]	同新	[illegible]
同新	[illegible]	二新	[illegible]	石川島	[illegible]
殖銀	[illegible]	三新	[illegible]	同新	[illegible]
商銀	[illegible]	四新	[illegible]	川崎重	[illegible]
信託	[illegible]	金剛	[illegible]	航空	[illegible]
中央無	[illegible]	京電	[illegible]		

株式利廻表（山一證券調・×印配當落）

銘柄	拂込	配當	相場	利廻
鮮銀	[illegible]	[illegible]	[illegible]	[illegible]
殖銀	[illegible]	[illegible]	[illegible]	[illegible]
北鮮紙	[illegible]	[illegible]	[illegible]	[illegible]
北鮮	[illegible]	[illegible]	[illegible]	[illegible]
小林	[illegible]	[illegible]	[illegible]	[illegible]
岩村鑛	[illegible]	[illegible]	[illegible]	[illegible]
製石	[illegible]	[illegible]	[illegible]	[illegible]
朝鮮工	[illegible]	[illegible]	[illegible]	[illegible]
龍電	[illegible]	[illegible]	[illegible]	[illegible]
京拓	[illegible]	[illegible]	[illegible]	[illegible]
東電	[illegible]	[illegible]	[illegible]	[illegible]
郵船	[illegible]	[illegible]	[illegible]	[illegible]
商船	[illegible]	[illegible]	[illegible]	[illegible]
鐘紡	[illegible]	[illegible]	[illegible]	[illegible]
東洋紡	[illegible]	[illegible]	[illegible]	[illegible]
日本	[illegible]	[illegible]	[illegible]	[illegible]

本社特選　花形十人抜大碁戰

第七回　藤澤六段三局勝四局目

持時間各十一時間、一分以內切捨　消費時間（黑・白）

六段　藤澤庫之助
五段　島村利博（先相先 先番）

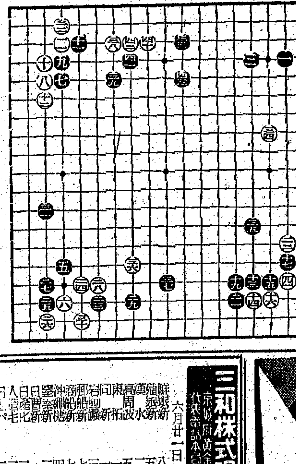

白堅實に過ぎた
七段　評解　橋本宇太郎

◇白三八とハサミツケて、黑の七、九、十一の三子を攻めていつたのは、時機を得たもので、此手をもつて右邊を「にノ十二」邊に受けてゐたい處でもあるが、さうすると黑から「かノ五」と飛ばれることが眼に見えてゐて、上邊の厚味に敵し難いものを感ずるのである。白は譜の如く三八と打つたのである。

◇白三八の打込みは至極實戰であるが、黑三九に對して四十と一間に飛んだのは、同意しがたい。黑にすかさず四一とノゾかれ四二の受けに四三と飛ばれたのでは上を完全に塞がれて折角攻めていつた趣意が立たない。白四十では是非とも「るノ四」とケイマに打つて、中央へ向つて頭を出して置く處である。此處味に於て白四十は堅實に過ぎて生氣を缺いた憾みがある。

◇（觀戰記）此處が碁の一番難かしい處であつたかして、兩君とも考へるの考へないのって、さすがに碁の好きな觀戰子も此處に至つて閉口してしまつた。藤澤君三八の挑戰に五十分の熟慮を拂ひ、島村君がその對策として三九と應ずるに五十五分の苦慮を費したのは戰程と思はれるものがあつたが藤澤君此處で四十の一間飛びに、完全に二時間考へてしまつた。それでも尙且つ橋本七段の評によると此手が良くなかつたといふのであるから、碁といふものは、恐るべき程ど難しいものだ。藤澤君ほどの大豪が二時間も考へて、悪い手を打つなぞといふことは、一寸想像の出來ないことだが、それについて思ひ出されるのが、前田六段の口癖にいふ言葉だ。『みんな十手も二十手も先を讀むといふのに、私には一手先が見えないんだから、いやになつてしまふ、而も一手打つて、敵に一手打たれると、また、新規蒔直しで考へないと駄目なんだから…』と獨語のやうである。そのくせ實は、全體に亘つて、隅なく眼を通し、何百手といふ變化を考へつくしてゐるのだが、相手が强剛だと、それでも一手毎に新奇の變更も、考へ直しもせねばならぬ處に、碁の玄妙さがあるのだ。

ところで藤澤君、四十の石堅きに過ぎるといふのだが、此處が藤澤君の癖つてゐるところで、これが下手をやるとハネ返される。その節例はいくらも見せつけられるが、そこをガッチリ動きの取れぬものにしてしまふか何うかが島村君の力量だ。靜かに棋局の推移を待つところ。

本社特選四十八棋士の　勝繼戰

第二回　飯塚六段二局勝三局目

先　六段　△飯塚勘一郎
平手　六段　▲松下力

（圖は前局七八金迄）

▲六二銀　△四六歩▲　▲五六銀1　△四七銀　▲五四銀1　△六六歩2　▲七四歩　△五八金　▲五二金　△四二玉　△六二銀　△三六歩

（指手二十八手　持時間各九時間）消費時間累計　△飯塚氏十二分　▲松下氏九分

腰掛銀の對抗
觀戰記　八段　金易二郎

最初より角交換となつた將棋は『千日手』所謂、手詰りに陷り進めば不利となることが多い。前に持將棋を作つてゐる關係上、是非共、今度は勝負を決しなければならない。が、併し未だ手が進んでゐないし變化の施しやうもなく松下氏は▲六二銀と同形を辿つて行つた。

此時、飯塚君は一分を消費して△四六歩と指す。茲で▲六九玉と寄れば、敵も四一玉と來るだらう。さりとて五六歩では後に三九角打を狙はれ、終始細繩を捕める結果となるのだ。又五六歩の時、敵に六四歩と變化に出られる手も殘り、氏は誠實な方針を選んだものと見られる。

それには松下氏も同感と見えて矢張り五四歩とは指さなかつた。

▲六四歩、氏は七一角打を狙はれては金、銀の束縛を蒙るので止むを得なかつたのだらう。此邊は兩者手に譲ひない。

△四七銀▲六一銀と、棋勢は徐々に移動して、戰鬪の態形は整へられて行く。次で飯塚氏は駒音も高く、△五六銀と第一線に銀を出動して行つた。

だが、幾分應將の跡は何を物語つてゐるであらうか？それは敵に五四歩と變化に出られる手もないとしないからで、その對策を一應考へたものと思ふ。五四歩なら六六歩と同時でも銀矢倉の駒組を執ることも出來、決して不利ではなからう。

『千日手』松下氏の整理に去來する懸念は擴がつた。敢然三四歩の大英斷に出るか！氏の鋭い視線を感じて私は密かに期待したがそれも瞬時の事—餘り事に拘泥すると思はぬ隙が生ずる—氏は

木村名人講評

先手四六歩以下五六銀とした腰掛銀戰法は、前局七七角からの作戰と察するが、先を持ちながら指手に苦る感れがある。評者は對局者の研究に期待する。後手六二銀からは敵を手詰めにせんとする意圖で後手としては有力な對抗策である。

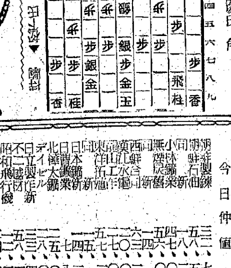

對と再び冷靜に戾つて▲五四銀と抗したのだ。

（本日指了圖五二金迄）持駒　△飯塚氏　角

新刊紹介

▲ラジオの性格（金澤覺太郎著）『ラヂオの文化的性格』詔はラヂオの政治的、地理的立場からその性格に觸れようとしたものが本書である。一般論『ラヂオの性格』もさりながら、一つ一つの名論も殆んど全部新しい論說である。その點が既に魅力を成つてゐる。例へば『ラジオの表情』『ラジオと廣告』『ラジオの資料』『ラジオの倫理性』『ラジオの文化的使命』と著作權』『その他』等（二圓、東京・芝・田村町一丁目、テキスト・ビル內、日本放送出版協會）

▲少年倶樂部（七月號）僕等の科學、智慧の豆記事、久米新聞、戰線物語、戰場日記、動軍小說、少年小說、名作物語、色刷り滿載、其他（五十錢、東京・小石川・音羽町三丁目、大日本雄辯會講談社）

▲幼年倶樂部（七月號）どうわとくほん、私たちのけんきう、しやしんしんぶん、ゑものがたり、どうえう、日本、そのほか（五十錢東京・小石川・音羽町三丁目、大日本雄辯會講談社）

▲多磨（六月號）六月詠草、作品白紙集、白桃集、黃玉地帶、白南風研究、思考の技術、業績が巨匠を讃める初夏の高尾山、其他（七十錢、東京・神田・神保町・三丁目、アルス社）

債券・公社債・株式　日本銀行引受國債賣捌取扱　山一證券京城支店　新規取引は御自社參上　京城府黃金町二丁目一九八　電話本局 ②五一八三一〇二五・一〇三一　②五一九二〇三一

大　マルダイ取引店　朝鮮取引所證券取引員　株式全書』呈　京城府黃金町二ノ一九九　電話本局(2) 3536 6534 4907 7081

大原證券會社　京城府明治町二丁目　代表電話本局五一一二三

山本源作商店　京城府明治町

短期部　東亞證券　資本金百萬円　京城府黃金町二丁目一九九

現物部

三和株式現物店　京城府黃金町二丁目　代表電話本局六一〇一番

朝鮮取引所取引員　證券引取員　二田原秋三郎商店　京城府黃金町二丁目一九九　電話本局②代表五一七〇

朝鮮郵船株式會社　朝鮮郵船仁川定期出帆

大阪商船京城支店　京城府南大門通二丁目　電話(2)一〇三〇・一〇三一

嶋谷汽船出帆　嶋谷汽船株式會社　神戶市神戶區明石町

朝鮮運送仁川支店　電話一四一〇番

京城帝國大學教授・醫學博士　杉原德行氏創製

鮮麗蔘

製法特許　朝鮮高麗人蔘製劑

【製造元】京城帝國大學醫學部 生藥研究所
【發賣元】開城蔘業株式會社
【朝鮮總代理店】京城府南大門通二丁目 新井藥房
清津府浦項洞 清津新井藥房

精力增進 疲勞回復に

鮮麗蔘は從來のあらゆる人蔘製劑と其の製法を異にし朝鮮に於いて最も優秀な人蔘として有名な開城の高麗人蔘の全有効成分を化學的に純粹に抽出した粉末でありまして溫湯に直ちに溶解し人蔘の風味を害する事なく服用する事が出來ます。

朝夕一日二回御飲用下さいますと精力を增進し疲勞を回復し殊に御老人御婦人方に御服用して戴きますと身體がいつ迄も溫り血色も亦非常によくなります。

朝鮮から戰地への御慰問品に又內地への御土產に鮮麗蔘を御送り下されば必ずやお喜び下さる事と存じます。

【効能】虛弱、貧血、冷え性、精力增進、疲勞回復等に効めが御座居ます。

【用法及用量】コーヒー茶碗に本劑を一匙入れ熱湯又は溫湯に之を溶解し一日二回服用して下さい。

定價 五十五 參圓

全鮮各地藥店、デパートで販賣致しております。

東宝映画　浪花館　孫悟空

京龍館　九日より向ふ二ケ月間場內大修理の爲め休館致します

大陸劇場　十八日ヨリ　日曜十時十分　密告者 12,01 3,15 6,30　戶田家の兄妹 1,19 4,35 7,58

黃金町四丁目　城宝　二十二日ヨリ二十八日マデ　新響樂劇團 1,45 4,30 7,05　砂塵 12,00 2,35 5,20 7,55　日曜日は九時開場（50セン）

東寶　若草劇場　六月十九日ヨリノ上映時間表　ニユース 12,00 3,15 6,00　文化映畫　阿波の踊子 9,30 12,35 3,50 7,05　高勢實乘（?）特別演 11,10 2,15 5,30 8,45

明治座　六月十六日ヨリ上映表　美ち奴特別演 11,00　幼國大相撲 12,31 3,16 6,10　兩國大相撲　故 ち 奴 12,33 3,37 6,42　美 奴　梅木繁夫 1,11 4,23 7,28

朝日座　六月二十五日より　女劍戟の第一人者　梅澤茂登子一座（御目見得狂言）一時代劇 旅路の鴉　二社會劇 破行列の歌　三時代劇 破彩色の花　四劍劇 伊佐の御金　毎夕六時より

京日文化映畫劇場　每週木曜日替　十九日より廿五日まで　◇海に因む週間◇　1朝鮮ニユース十二號　2松竹文化映畫傑作品 港を護る人々　3音樂映畫 魚の國　4海外ニユース卅七號　5日映提供天然色記錄篇 冬期漁業　6文部省推薦文化映畫 和具の海女　7日本ニユース最新號

東宝文劇　17日ヨリ19日マデ 支那の夜　20日ヨリ22日マデ 熱砂の誓

日活　喜樂館　21日　文化映畫 2,43 6,01　山高帽子 12,00 3,30 6,21　ニユース 1,33 4,36 7,54　咬龍の鈴 1,48 5,01 8,19

京劇　二十一日ヨリ二十七日マデ　野淵昶の 愛の俺術　久松靜兒の トーチカ娘 狀記

和信映畫館　20日より26日まで　平日は正午十二時一分より上映　日曜祭日は午前十時半より上映　1・日本ニユース（全壹卷）2・朝鮮ニユース（全壹卷）3・天使の花園（全九卷）ユニヴアサル超特作　デイアナ・ダアビン主演（原名利口若三人娘）